THE LIBRARY – THE UNIVERSITY OF JORDAN

הארץ

1 אג׳ שנה נ״ו יום ו׳ ל׳ בשבט תשל״ד, 22 בפבר׳ 1974 V.56 / 16,703 / FEBRUARY 22 1974

אינך זקוק לשריון!

ראה עמוד מס׳ 5

VOLVO

לפי דרישת חטיבת רפ״י

סיעת המערך הוזעקה לדיון מחדש בדבר הקמת ממשלת מיעוט

מאת דן מ...
סופר „הארץ״

...יעת המערך הכנסה אמש ...ינת לילה משותפת עם לש־ ...מפלגת העבודה, כדי לדון ...ש בהקמת ממשלת מיעוט, ...ר חברי חטיבת רפ״י העלו ...ול את דרישתם להביא את ...ין לאישורה המחודש של ה־ ...ה.

אמש — לדברי משתתפי הישיבה — רוח לחימה, כפי שהפגינה לפני הבלחמה והבחירות. היא תבעה ב־תוקף לקיים את הדיון על הקמת ממשלה מצומצמת במשך הלילה ו־להחליט. אחרי שתתקבל החלטה „לא יתכן שהיא לא תחייב את כולם", אמרה בזיקה לעמדתה של רפ״י.

ביקורת על אליאב ובן־אהרן

עם זאת תקפה בחריפות את הח״כ לובה אליאב ויצחק בן־אהרן וב־מיוחד את הח״כ יוסי שריד. „חבר צעיר זה רק נכנס לכנסת וכבר מנ־צל את חסינותו הפרלמנטרית כדי להעלות שאילתות בנושא שנתעורר בכנס צבאי סגור", אמרה. היא תק־פה גם את מוטי אשכנזי, באומרה כי לא יכולה להשוות אליו במה שהוא עשה ועבר במלחמה, אבל כאבי על המדינה לא עולה על כאבה.

בהמשך דבריה יצאה גב׳ מאיר נגד ממשלת 61 „בלי קשר לסימ־פטיה או אנטיפטיה של שולמית אלוני". הכנסת ר״ץ לממשלה מחיי־בת משא ומתן מחודש, דבר שהיא אינה מוכנה לו וזריקת גט למפד״ל, דבר שאין ג. מאיר מוכנה לו.

ישיבת הסיעה

בישיבת הסיעה, שהחלה אחרי שעה 10 בלילה, הזר ח״כ ברפורת על נימוקיו שהשמיע קודם בלשכה. הוא הוסיף כי הוא מעדיף הקמת ממשלת ליכוד לאומי אך הוא מבין שהענין אינו אקטואלי. אם כך הוא מציע שהממשלה הקיימת תעביר ב־כהירות את החוק לשינוי שיטת ה־בחירות, ותערוך בחירות חדשות. הצעה אחרת שלו היתה שגב׳ מאיר תבקש ארכה של 21 יום כדי לנסות להרכיב בכל זאת ממשלה עם ה־מפד״ל ולא תסתפק בממשלת מיעוט.

אחריו דיברו הח״כ פינרמן, קר־גבן והשושנה ארבלי־אלמוזלינו ש־

המכי כולם בממשלת מיעוט מבוס־סת על 58 חברי כנסת, והתנגדו ב־תוקף לבחירות חדשות.

בישיבת הסיעה השתתף גם השר משה דיין, שנעדר מישיבת הלשכה. עד למסירת הידיעה, אחר חצות, איש מהנואמים לא התייחס ישירות להודעתו של מר דיין שלא ישתתף בממשלה הבאה. גם מר דיין לא השר־מיעה עדיין את דבריו.

(הסוף בעמוד 2, טור 4)

ראה מאמר ראשי בעמ׳ 9)

דיין ושרון נפגשו לשיחה על המתרחש סביב הקמת הממשלה

מאת דן מרגלית
סופרו הפרלמנטרי של „הארץ״

שר הבטחון, משה דיין, נפגש אתמול עם האלוף אריאל שרון לשיחה לפי יוזמתו של ח״כ שרון. הפגישה התקיימה אתמול בתל־אביב ונדונו בה ההתפתחויות האחרונות בקשר להרכבת הממשלה ו־סירובו של השר דיין להשתתף בה. לא נודעו פרטים נוספים על הפגי־שה.

אתמול בבוקר נפגשו השר דיין ושר התחבורה והתקשורת מר שמעון פרס, עם ראש הממשלה, גב׳ גולדה מאיר, אשר הפצירה בהם להשתתף בממשלתה החדשה.

הגב׳ מאיר אמרה לשרי רפ״י כי שבעה שרים מרכזיים בממשלה הבי־עו המיכתם ורצונם בכך ששר ה־

בטחון ימשיך לכהן בתפקיד זה ולא יפרוש מן הממשלה. אולם השר דיין אמר לראש הממשלה כי אין בכוונתו לחזור בו מהחלטתו. יש לו ספקות רציניים לגבי כושר הפעולה של ה־ממשלה העומדת בפני הכרעות גר־ליות, שהם שוו לא רק ממשלת מיעוט אלא גם ממשלה המנוהלת על־ידי סיעה חסרת משמעת עצמית.

ראש הממשלה ביקשה מהשר דיין לשקול מחדש את עמדתו בקשר ל־סירובו להשתתף בממשלה. עוד הב־טיח השר דיין לגבי מאיר כי הוא יגיש לה עזרה ולא יכשילה בהצבעת האמון אשר תתקיים מיד עם כינון ממשלתה בשבוע הבא בכנסת. עם זאת סבורים משקיפים כי התמיכה ה־מובטחת לגבי מאיר מצד רפ״י אינה בלתי מוגבלת.

(הסוף בעמ׳ 2, טור 9)

היחידות האחרונות של צה״ל נפוגות ממצרים לעומק סיני. מורידים את הדגלים ומפרקים את התרניה.
(צילום: אהרן יוסלביץ)

נסתיימה נסיגת צה״ל ממצרים

בטכס הסיום השתתפו מקימי ראש הגשר על התעלה

מאת סופר „הארץ״

צה״ל סיים אתמול את נסיגתו ממצרים בטקס שנערך ליד גשר ה־אספלט אשר הקים מצל תעלת סו־אץ במלחמת יום הכיפורים.

(ראה ידיעה בעמוד 3)

בשעה 1 בצהרים נמסר הגשר לידי כוח החירום של או״ם וב־שעה 6 בערב הועבר האיזור ל־שליטה המצרים.

במקביל ממשיכים המצרים בדי־לול כוחות הארמיה השניה, לאחר שסימו את דילול הארמיה השלי־שית כפי שהוסכם בהסכם הפרדת הכוחות.

ראשוני הצולחים

לאחר נוכחות ישראלית של אר־בעה חודשים בקירוב בגדה המער־בית חיילי צה״ל מחבל הארץ, ש־השתרע על פני שטח של כ־6 אלפי קמ״ר ושנקרא בפי החיילים ארץ גו־שן.

בטקס הפינוי השתתפו חיילי כת המשימה, שהקימו בעיצומה של ה־מלחמה את ראשי הגשר ואף צלחו ראשונים את התעלה ב־16 באוק־טובר. בשעה 12 בצהרים הורד דגל ישראל מעל התורן על ידי סגן אלי, בית של התעלה, יצאו אתמול אח־הקצין הראשון שצלח את התעלה במלחמה.

מפתח של עץ

לאחר מכן מסר מפקד חטיבת ה־צנחנים, אל״מ דני, לידי מפקד כוח החירום של או״ם, כמפתח עץ, והאמור לסמל את המפתח לשלום.

עם העברת הגשר לידי המצרים החל בשלב האחרון של הסכם הפ־רדת הכוחות שימשך עד ה־5 ב־מארס, יום שבו ייהצב סופית קו ה־הגנה של צה״ל בסיני.

עד למועד זה מתמקמים כוחות צה״ל גם בגדה המזרחית של התע־לה באיזור ראש הגשר והוא יפונה רק בתחילת החודש הבא.

דילול הארמיות

נודע כי המצרים מצידם מקיימים את הסכם הפרדת הכוחות. הארמיה השלישית דוללה והיא כוללת עתה בגדה המזרחית 2600 חייל ו־30 טנ־קים. גם בארמיה השניה, הנמצאת מצפון לראש הגשר, החל בדילול.

נמסר כי בטיסי הטילים פורקו ב־התאם לדרישת ישראל.

מוסקבה בישרה

סופר „הארץ״ בסקנדינביה מוסר: מוסקבה בישרה היום בראש מהדורות החדשות על סיום נסיגת צה״ל מן ה־גדה המערבית של הסואץ. הרדיו ה־סובייטי, שדיווח על הרכבת ממשלה חדשה בישראל, ציין שממשלת מיעוט כזו תסבול מחוסר יציבות פוליטית. הרדיו דיבר על אפשרות הצטרפותו של דיין לגוש הליכוד הזוהיר מפני תכסיסים של שר הבטחון הישראלי.

בריה״מ הציעה להזיז את ועידת ז׳נבה לאמצע מרס

לונדון, 21 (יונייפ). בריה״מ הצי־עה לכנס בהקדם את ועידת השלום בז׳נבה, במועד נסיוני באמצע מארס — אמרו היום מקורות דיפלומטיים בלונדון.

ועידת השלום המזרח־תיכונית ב־ז׳נבה נועדה כשך יומיים בשלהי דצמבר ודחתה את המשך דיוניה ב־22 בדצמבר, לרגל הבחירות ב־ישראל וכדי לאפשר הרכבת ממשלה חדשה בירושלים.

ההבנה היתה, כי ברגע שיושג הס־כם על הפרדת הכוחות והוא יבוצע אפשר יהיה להתחיל בשיחות פולי־טיות בז׳נבה לקראת הסדר כולל. אולם כצרים התנתה לאחר מכן את חידוש שיחות ז׳נבה בהשתתפותה של סוריה. לאור הסיכויים להשגת פשרה על הפרדת כוחות בין סוריה וישראל ברמת הגולן, נראה עתה כי הדרך לשיחות שלום כלליות סלולה.

משקיפים בכירים בירושלים:

זירת ההפרדה בין ישראל לסוריה תהיה כולה במובלעת

„במשא ומתן לשלום תהיה השאלה היכן יעבור הגבול ברמת הגולן" * הביקורים ההדדיים של אבן וז׳ובר עד אמצע 1974

מאת בתי גולן
סופרו המדיני של „הארץ״

„זירת ההפרדה בין כוחות יש־ראל וסוריה תהיה כולה במובלעת שנכבשה במלחמת יום הכיפור־רים", — אמרו אתמול משקיפים בכירים בירושלים בהתייחסם ל־עמדתה של ישראל במו״מ להפר־דת כוחות כאשר זה יתחיל.

עם זאת ציינו המשקיפים הבכי־רים, שאם יבואו הסורים לאחר מכן למשא ומתן על שלום „תהיה השא־לה היכן ברמה מסמנים את הגבול". המשקיפים ציינו בהקשר זה כי עמ־דתה של ישראל היתה תמיד כי ב־מסגרת משא ומתן על שלום עם סוריה יש מקום לשיחות על מיקומו של הגבול הסופי.

שלושה מקומות אפשריים

לגבי מיקומו של המשא ומתן עם סוריה על הפרדת הכוחות, אמרו ה־משקיפים הבכירים כי קיימות שלוש אפשרויות: ג׳נבה, מקום מוסכם ב־אזור שבין ישראל וסוריה, או תיווך באמצעות שר החוץ האמריקאי הנרי קיסינג׳ר, כבעניין ההסכם להפרדת הכוחות עם מצרים.

מבחינה ענינית אמרו המשקיפים כי משא ומתן באזור הוא הרצוי ביותר, כיוון שיאפשר למשלחות ה־מנהלות אותו מגע מהיר עם ממש־לותיהם. אולם בריה״מ מעוניינת ש־המשא ומתן יתנהל בז׳נבה, כדי ש־תוכל למלא בו תפקיד פעיל, ונראה שההחלטה תהיה כרצונה.

במקרה כזה לא יתנהל המשא ו־

מתן במסגרת ועידת ג׳נבה, אלא ב־אמצעות משלחות צבאיות של שתי המדינות. תיווך של קיסינג׳ר יהיה אפשרי לאחר שהועשה עבודת הכ־נה, שתניח בסיס להתערבותו.

תנאי ישראל בקשר לשבויים

מכל מקום ברור, לדברי המשקי־פים, כי לא יתנהל משא ומתן כל־שהוא כל עוד לא ימלאו שני תנאי ישראל בעניין השבויים, כלומר מ־סירת הרשימה ומתן אפשרות לביקור הצלב האדום לבקר אצלם. בעניין זה, אמרו המשקיפים, קיימת הסכמה מלאה בין ארה״ב לישראל. כן צוין כי ארה״ב לא הציעה בשלב זה תוכנית מהותית כלשהי לגבי ההפר־דה.

סופר „הארץ״ מעיר, קיסינ־ג׳ר אמור להביא אתו את רשי־מת השבויים כאשר יגיע מדמשק ביום ג׳ או ד׳ בשבוע הבא.

חילופי ביקורים אבן־ז׳ובר

המשקיפים הבכירים אישרו את הידיעה על חילופי ביקורים בין שר החוץ אבא אבן ועמיתו הצרפתי מישל ז׳ובר.

(ראה מאמר ראשי בעמ׳ 9)

בימים אלה מתקיימים מגעים על סדרי ותאריכי הביקורים, אולם הס־תמן כי הביקור הראשון יהיה של אבן בפאריס. שני הביקורים יערכו עד אמצע 1974.

המשקיפים הבכירים ציינו כי ה־ביקור תוכנן עקרונית עוד באוקטו־בר שעבר, והוא עמד להיערך ב־דצמבר, אולם בוטל בשעתו ועקב המלחמה. מכל מקום, רואים המש־קיפים הבכירים בחילופי הביקורים אפשרות למגמה כלשהו ביחסי צר־פת־ישראל.

גרומיקו דן עם האפיפיור על ירושלים

קריה הותיקן, 21 (יונייפ). — שר החוץ הסובייטי אנדריי גרומיקו דן היום עם האפיפיור פאולוס ה־ששי בבעיית ירושלים המקומית, ב־הגנת המקומות הקדושים וביחסים בין הותיקן לקרמלין.

העתון הוואשינגטוני סטאר ניוז:

קיסינג׳ר מאיים בהתפטרות אם יועמד ניכסון למשפט

שר החוץ האמריקאי מכחיש את הידיעה

וואשינגטון, 21 (עי״ר. ועי״צ). — שר החוץ האמריקאי הנרי קיסינג׳ר אמר להברים בכירים בקונגרס אר־צות־הברית שיתפטר מתפקידו, אם יחליט בית הנבחרים להעמיד ל־משפט את הנשיא ניכסון — על כך מוסר היום העתון סטאר־ניוז המו־פיע בוואשינגטון.

שיחה מגמנורים

בידיעה ממכסיקו סיטי, שם מש־תתף ד״ר קיסינג׳ר בכנס של שרי חוץ מחצי הכדור המערבי, נאמר כי שר החוץ הודיע לראשי הקונגרס כי לא יוכל לנהל בצורה יעילה את מדיניות החוץ האמריקאית אם יועמד מר ניכסון למשפט.

בידיעה צוטטו דברי הסנטור ה־דמוקרטי גייל מקגי מוויומינג שאמר „ניסינו במשך כמה זמן לשכנע אר־

תו שלא יקבל החלטה מעין זו". העתון מגלה כי השיחה בין קיסינ־ג׳ר למנהיגי הקונגרס נערכה את־מול במטוסו של שר החוץ, שעה שהיה בדרכו מוואשינגטון למכסיקו סיטי.

עוד כותב העתון, כי חברי הקונ־גרס וזעמו על־ידי המזכירות של שר החוץ ואמרו לו כי פרישתו עלולה להיות בגדר שואה.

קיסינג׳ר מכחיש

שר החוץ האמריקאי, הנרי קי־סינג׳ר, הכחיש היום, כי הודיע ש־יתפטר אם הנשיא ניכסון יודח מ־תפקידו.

העתון וואשינגטון סטאר־ניוז מסר ממכסיקו, שם עשה כעת שר החוץ, כי השמיע אזהרה זו באוזני קבוצה של חברי קונגרס שנילוו אליו.

דובר משרד החוץ הודיע, לאחר שהתקשר עם מכסיקו, כי מר קי־סינג׳ר הבריז שידיעה זו שפורסמה בעתון היא „חסרת כל שחר".

הידיעה גם הוכחשה כבר על ידי הסנטור יו סקוט, שהיה אתמול ב־מטוס שהביא את שר החוץ האמ־ריקאי למכסיקו.

חקירת אפ. בי. אי.

האפ. בי. אי. חוקר עתה את ה־אפשרות ששתו כמה מסמכים ה־נוגעים לפרשת ווטרגייט, שנמסרו על ידי הבית הלבן להובע המיוחד ליאון יאבורסקי — על כך מוסר היום העתון לוס אנג׳לס טיימס. לדברי העתון הושמטו שתי פיסק־אות בעמוד אחר, כאילו נחתכו ב־מספרים.

ניתן לסלק את הנשיא

פרקליטי הקונגרס טענו היום ב־וואשינגטון כי ניתן לסלק את ה־נשיא ניכסון מכהונתו על יסוד חלקו בפרשת ווטרגייט, מבלי שיהיה צורך בהוכחה שמר ניכסון הפר את החוק.

המשפטנים של הועדה המשפטית של בית הנבחרים מציינים בדו״ח שניתן להעמיד את מר ניכסון ל־משפט אם יוכח שהוא פגע בצורה רצינית במערכת השלטון הערער את המעמד המסורתי של הנשיאות.

5 נחקרים במשטרה בפרשת היעלמו של עורך אל־פג׳ר

מאת יהודה ליטני,
כתבר „הארץ״

אתמול הובאו לחקירה במשטרת ירושלים חמישה תושבי מזרח־ירו־שלים, מהם עתונאים, שהכירו היטב את עורך עיתון אל־פג׳ר שנעלם לפני יותר משבועיים, ג׳ו נצר.

בין הנחקרים — עורך המשנה של אל־פג׳ר, ג׳מיל חמד והעתונאי מר־חמד אבו־סלבאייה. בשעות הערב המאוחרות נמסר מן המשטרה כי חלק מן הנחקרים שוחררו לבתיהם.

נודע כי למרות החקירה האינטנ־סיבית, אותה מנהלת המשטרה, לא חלה כל התקדמות והדיין החקירה עוכבת בגבי מבוי סתום. מקורות בטחוניים נודע כי לשרשרת המעצ־רים שנערכה בימים האחרונים ב־שכם ובסביבתה אין כל קשר לפרשת העלמו של ג׳ו נצר. המעצרים, לך נמסר, נערכו בעקבות גילוי תאי חבלה באזור שכם ובסביבה.

...פאת: חוסיין הציע למנות אותי סגן ראש ממשלתו

בת־עמון מכחישה דברי מנהיג המחבלים

...ווית, 2 (עי״ר). מנהיג המ־...ים יאסאר ערפאת טען אמש ...כלך חוסיין הציע למנות או־...לסגנו או לראש ממשלת יר־...ושרת הסכמתו לכתוף פעו־...עם פלסטונות הממלכה הזאת־...

...לך, אמר ערפאת בעצרת פומ־...פלה אליו פוליטיקאי ירדני הא־...אל פואהאן שהגיש לו את ה־...ת. מנהיג המחבלים ציין כי סירב ...ת עם שליחו של חוסיין.

ערפאת האשים את ירדן באי שי־תוף פעולה עם מצרים, סוריה או הפלסטינאים במלחמה נגד ישראל באוקטובר. המלך חוסיין, אמר ער־פאת, אחראי למעצרם של 102 אנשי קומנדו פלסטינים וקציניהם. ברי־בה עמון הוכחשה היום הידיעה ש־המלך חוסיין הציע לערפאת למנות אותו לסגנו או לראש ממשלה. שר ההסברה וההרבות הירדני, עדנאן אבו עודה, פירסם הודעה בה נאמר „אין אמת בידיעה זו. המלך לא שלח איש אל מר ערפאת עם הצעה מעין זו".

אבו עודה הכחיש גם את הידיעה, שירדן מוכנה להסכים לכך שהארגון לשחרור פלסטינה יהיה הנציג ה־בלעדי של העם הפלסטינאי.

הוא הגיב על ידיעה שהגיעה את־מול מלהאור שבפקיסטן, לפיה הסיר ירדן את התנגדותה לתביעת האר־גון לשחרור פלסטין שהוא הדובר הבלעדי של כל הפלסטינאים בוועי־דת הפיסגה.

„לא חל כל שינוי בעמדת ירדן כלפי ארגון זה, כאז הקמתו ועד ה־יום", אמר השר. הוא הבהיר כי ירדן רואה בארגון לשחרור פלס־טינה „אחד מבין הצדדים המייצגים את העם הפלסטינאי".

מפקד ארגון המחבלים אל צעיקה, זהיר מוחסין, הכחיש היום בבווחות את הידיעה, שלפיה דרשה סוריה מכוחות ההתגדות הפלסטינאים לפ־נות את מרבית יחידותיהם מעמדות קידמיות בחזית הסורית־ישראלית.

מת ד״ר זאב פודרויזל

בגדודה מת ביום חמישי הד״ר זאב פודרויזל, איש צבא, סופר, עתו־נאי ופובליציסט, מראשוני בריה הצה״ר והנהגה הרוויזיוניסטית. בן 78 היה במותו. הוא מת מהתקף לב. לאחר שסבל בשנתיים־שלוש האחרו־נות מבחלת לב. הלוויה תצא ב־...

סיכומי הועדה המייעצת שליד בנק ישראל:

יש להוריד את שיעורי הנזילות * להקטין חלק הבנקים בקרנות למימון יצוא ולהגדיל את הריבית על פקדונות הציבור

מאת מרדכי צבי
כתבר „הארץ״ לענייני כלכלה

„יש להוריד שיעורי הנזילות על פקדונות לזמן קצוב; להקטין שיעור השתתפות הבנקים בקר־נות למימון היצוא; להגדיל ה־ריבית שמשלמים הבנקים על פק־דונות הציבור".

צעדים אלה מוכנו אתמול על ידי הועדה המייעצת שליד בנק ישראל, במגמה להקל על מצב הבנקים ש־נקלעו לגרעונות נזילות בהיקף הסר תקים של 700 מיליון ל״י.

צעדים שלובים

לפי הצעת נגיד בנק ישראל, משה זנבר, סוכם לנקוט במספר צעדים שלובים לשם הקלת מצב הבנקים. שיעורי הנזילות על פקדונות לזמן קצוב ל־6 חודשים יורדו ל־20%

לעומת 25% עד כה. על פקדונות ל־חמשה חודשים (לא היו קיימים עד כה) — יוטל שיעור נזילות של 22% ועל פקדונות לארבעה חודשים יוגד־ר שיעור הנזילות מ־30% ל־24%.

הממליץ שהבנקים יגדילו את הרי־בית שמשלמים כיום למפקידים כס־פם בפקדונות לזמנים קצובים. כיום נוהגים הבנקים לשלם ריבית של 14% בבנקים אחדים אף מוסיפים עוד חצי אחוז. נראה כי בעקבות המלצת הועדה המייעצת יחליטו ה־בנקים להעלות את הריבית על פק־דונות לששה חודשים ל־16%.

הורדה מ־50% ל־40%

עוד סוכם, שהשתתפות הבנקים במימון קרנות היצוא תרד מ־50% ל־40%. הקטנת שיעורי הנזילות על פקדונות לזמן קצוב תגדיל את ה־אמצעים שלרשות הבנקים למתן אשר־ראי לציבור ב־180 מיליון ל״י. הק־טנת השתתפות הבנקים בקרנות ה־

יצוא תעמיד לרשותם 120 מיליון ל״י נוספים, ביחד 300 מיליון ל״י. מניחים כי על ידי הגדלת הריבית על פקדונות לזמנים קצובים יצליחו הבנקים לגייס מן הציבור סכומי כסף נוספים. בכך מבקשת הועדה ה־מייעצת להביא להקלת גרעונות ה־נזילות של הבנקים כדי מחציתם. הבנקים אמורים לדאוג למחצית ה־נותרת על ידי הקטנת היקף האשר־ראי לציבור.

יוקלו קנסות על גרעונות

כדי להשיג מטרה זו נקבע אתמול שהקנסות על גרעונות הנזילות יוע־לו שוב החל מ־1 במאי לרמתם שלפני מלחמת יום הכיפורים. עם פרוץ המלחמה הורדו הקנסות הגבו־לות לשיעור של 9%, כדי לאפשר לבנקים להגדיל אשראי נרחב למשק. החל מ־1 במאי הקרוב יועלו הקנ־סות ל־10% ול־17%.

אלג׳יריה תורמת שני מיליון דולר למדינות אפריקה

אלג׳יר, 21 (עי״ר). אלג׳יריה תת־רום שני מיליון לשם סיוע למדי־נות האפריקאיות שנפגעו על־ידי הבצורת בשנת 1974 — על כך הו־דיעו אמש.

מזג האויר

תחזית מזג האויר להיום: מעונן חלקית עד בהיר. השקיף לשבת: בהיר. טמפרטורות המינימום והמכסימום: ירושלים 8 עד 16, רמת־הגולן 5 עד 15, תל־אביב 10 עד 21, אילת 13 עד 27, מפרץ שלמה 13 עד 28. הלחות היחסית: תרד. הסי־קור סינופטי: רכס מטורקיה למזרח הים התיכון.

בגליון זה 22 עמודים בצרוף המוסף השבועי בן 40 עמ׳

...ער הדולר בשווייץ ...ד ל־3.09 פרנקים

מאת אליהו מוזן
סופר „הארץ״ בשווייץ

...21 (כיוחד ל„הארץ״). — ...הדולר ירד היום ל־3.09 פראנ־...בשוייץ (לעומת 3.14 אתמול) ...2 מארקים בגרמניה (לעומת ...אתמול).

...והמים לירידת הדולר הם הת־...נשו הנעתה של הפדרל ריזרב, ...הגבלות על זרימת הון אמ־...להיל הורדת שערי הרי־...בארה״ב.

...יר הזהב באירופה הגיע היום ...ושש — 160 דולר לאונקיה ...וס ו־157 דולר בלונדון.

עם אירופה לכל מקום

...ינות סכניות כרוכים שני ...לי העתון יחד.

...י להפריד ביניהם ולקרוא ...ת העתון כרגיל, יש לשלוף ...דים 9—16 הנמצאים באמ־...העתון ולהעבירם לאחור, ...מתואר בציור.

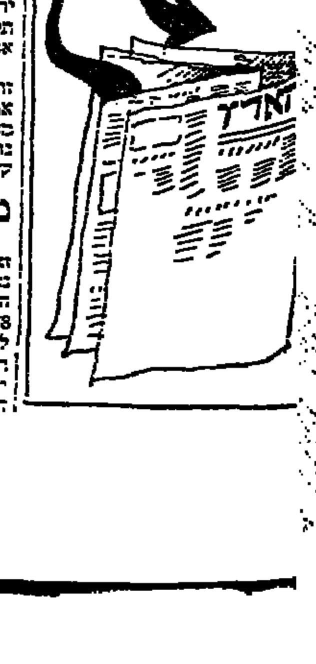

אסד תובע החזרת 170 אלף פליטים לרמת הגולן תמורת החזרת השבויים הישראליים

ביירות, 21 (יופ"יע). — נשיא סוריה חאפז אל אסאד דורש החזרת 170,000 פליטים לרמת הגולן תמורת שחרור שבויי המלחמה הישראליים — על כך מסר היום העתון הביירותי „אל-באירק".

עורך העתון, מלחם קאראם, אמר כי שמע על תנאיו של נשיא סוריה במהלך ראיון שהעניק לו השבוע חאפז אל אסאד, שנמשך 90 דקות, וממקורביו של המנהיג הסורי.

„אנו מקיימים אמנת ז'נבה"

„לא זו בלבד שאנו מוכנים להגיש רשימה של שבויים, אנו מוכנים גם להחזיר אותם, אם תמלא ישראל אחר תנאי אמנת ז'נבה", אמר אסאד כפי שהוא מצוטט על-ידי קאראם. „המחיר הוא, שישראל תרשה את החזרת הפליטים הסוריים מרמת הגולן, שמספרם הכולל 170,000. אז אנו מצידנו נמסור את השבויים.

„אנו מקיימים את אמנת ז'נבה אף אילו ישראל אינה מפעילה אותה", טען אסאד. „ארבעה הסכמים נקבעו על-ידי ועדת האו"ם לזכויות האדם וישראל התעלמה מכולן על-ידי אי ביצוע ההוראות בדבר היחס לאזרחים בשטחים כבושים".

התביעה: כל רמת-הגולן

פקידים סוריים אומרים כי 23,000 אזרחים גורשו מבתיהם ברמת הגולן במהלך מלחמת אוקטובר. 150,000 אזרחים נוספים גורשו במהלך מלחמת ששת הימים ומאז, טוען אסאד.

משקיפים מדיניים אמרו כי דרישתו הנמרצת של אסאד בדבר החזרת כל 170,000 הפליטים, תואמת את תביעתו שכל שטח רמת-הגולן חייב להיות מוחזר לסוריה במסגרת הסדר שלום מזרח-תיכוני.

„לישראל אין ברירה"

כשנשאל אסאד אם הוא סבור שישראל תוותר על רמת הגולן, השיב נשיא סוריה, לדברי קאראם:

„ישראל תוותר על רמת הגולן בניגוד לרצונה, אפילו אם נצטרך להלחם במאה מלחמות. לישראל אין ברירה בעניין זה. היא לא תוכל להתחכם בנושא זה. אנו ננהל מלחמה אחת, 10 מלחמות, 20 מלחמות, כדי לשחרר את רמת הגולן ואת כל השטחים הערביים הכבושים האחרים".

נשיא סוריה הצהיר, שאם תנסה ישראל לבצע את תוכניותיה לבנות עיר חדשה ברמת-הגולן „נהרוס עיר זו, מבלי להתחשב במאמץ ובממון שהם ישקיעו בהקמתה, ומבלי לשים לב לשאלה כמה זמן יימשך מבצע זה".

בהמשך דבריו טען אסאד שסוריה מתייחסת יפה לשבויים הישראליים. „לא קטענו את אוזניהם, לא הרגנו אותם ולא שיסינו בהם כלבים, כפי שהישראלים טוענים", אמר אסאד.

לא העביר תכנית לניכסון

אסאד הכחיש את הידיעות, כאילו הפעילה מוסקבה לחץ על סוריה, שתמסור רשימה של השבויים הישראליים. „איש אינו יכול להפעיל לחץ מעין זה", הטעים נשיא סוריה. הוא הביע את דעתו, שמוטב לקיים את חרם הנפט מאשר לשפוך דם בקרבות.

המנהיג הסורי הכחיש את הידיעות, לפיהן הסמיך מישהו מבין משתתפי ועידת הפיסגה זוטא שנערכה באלג'יר בשבוע שעבר להעביר תכנית סורית לנשיא ניכסון, עוד אמר כי לא ביקש מארה"ב ערובות נוספות בדבר הפעלת לחץ על ישראל, כדי שתפנה את רמת הגולן.

צפוי גרעון גדול ביותר לסוכנות הסעד והתעסוקה

שטוקהולם, 21 (יופ"יע). גרעון גדול ביותר צפוי לסוכנות הסעד והתעסוקה לפליטי ארץ ישראל — זאת אמר היום המנהל הכללי של הסוכנות מר ג'ון רני.

במסיבת עתונאים ציין רני „הרי זה נס שאנו מצליחים להחזיק מעמד". הוא אמר כי הסוכנות זקוקה לסכום של 12 מליון דולר, כדי להשלים את תקציבה בסך 78 מיליון דולר, שנועד לצרכי חינוך, מזון ותחבורה בשביל 1.5 מליון הפליטים הפלשתינאים המופיעים ברשימותיה.

כ־40 אחוז מהפליטים הפלשתינאים עדיין מתגוררים במחנות.

יבי

[illegible]

(מ.)

שר החוץ האיראני, מר הוידה (משמאל) בחברת הנציג הסובייטי באו"ם יעקב מאליק (במרכז) והנציג העיראקי נאסיף בהדרי (מימין) בעת התייעצות לקראת ישיבתה של מועצת הבטחון לדיון בסכסוך הגבול בין עיראק לאיראן.

(צילום רדיו של אי. פי.)

לה מונד צופה אפשרות משבר המשטר בישראל עקב הקמת ממשלת מיעוט — ובלי דיין

מאת אליהו מאייסי
סופר „הארץ" בצרפת

פאריס, 21 (מיוחד ל„הארץ"). — לה מונד הביע היום חשש למשבר פוליטי נרחב בישראל ואפילו למשבר של המשטר עקב הקיפאון הפוליטי במדינה ואי יכולתה של הגב' גולדה מאיר להכליל את מר דיין בממשלת מיעוט שתוקם.

העתון סבור שמפאת סכנה זו יוסיפו מהגה ויונים בעבודה לשתף פעולה עם האיש שלדעתם מסוכן לעתיד המדינה.

נציגויות זרות בישראל חוששות מפני מכשול חדש בדרך לשלום במזה"ת בגלל חולשתה של ממשלת המיעוט שתוקם בישראל.

(עסט"א). טיימס הלונדוני סבור כי מר דיין הסכים בכל הנראה, להמשיך בתפקידו, אף על פי שקריאתו, שבאה במאוחר להקמת ממשלת ליכוד לאומי, לא זכתה לאוזנים קשובות. קרוב לוודאי שקריאתו זו של דיין לא השמעה מתוך כוונה רצינית, אלא באה רק כתזכורת ל„יונים" בקרב מפלגת העבודה, כדי שיתנו דעתם על כך שלא תמיד אפשר יהיה להתעלם מהשקפותיו של דיין".

ארתור כהן, סופר „הארץ" בשוויץ מוסר: „ד"ר קיסינג'ר מודאג ממצב הפוליטי בישראל בקשר לעתיד ועידת ז'נבה.

חברי המשלחת האמריקאית לועידת ז'נבה אמרו היום כי בשיחות משולשות שקיימו ארה"ב, ישראל וסוריה כבר גיבשו בפרטים מעשיים שאלות ההפרדה בחזית הסורית ר זאת במהלך שלושת השבועות האחרונים. אם ייצא ד"ר קיסינג'ר למזה"ת בקשר להפרדת כוחות בין סוריה וישראל, הרי שבקווים כלליים כבר הותווה הסכם בנושא זה בין הצדדים ושר החוץ האמריקאי יצטרך רק להשלים בפרטים אחרונים הסכם רשמי בנושא זה.

איש חיל האוויר הצרפתי מואשם בנסיון ריגול

פאריס, 2 (ע"ר). מישל לאבופר, סמל בחיל האוויר הצרפתי, הואשם אתמול בבית המשפט לבטחון המדינה בנסיון לרגל למען מעצמה זרה.

בזמן מעצרו שירת סמל לאבופר בבסיס הגדול של חיל האוויר הצרפתי במזרח צרפת — טול.

מקורות יודעי דבר אמרו כי ההאשמות מתייחסות לשירותו הקודם של סמל לאבופר בן ה־22 בשירות המודיעין הצרפתי.

אבן: טוב יהיה אם דיין ישתתף במו"מ עם קיסינג'ר

ביקש מהרבנות להתחשב במצב יחסי־החוץ

מאת מתי גולן
כתבה המדיני של „הארץ"

„טוב יהיה אם שר הבטחון, משה דיין, ישתתף במו"מ עם שר החוץ האמריקאי, הנרי קיסינג'ר, כאשר זה יבוא ארצה לדון בנושא הפרדת הכוחות עם סוריה" — אמר אתמול שר החוץ אבא אבן בתשובה לשאלה.

מר אבן הוסיף, כי מן המהלכים האחרונים לא מסתמן שדיין לא ישתתף בממשלה הבאה.

מצפה להתחשבות של המפד"ל

מר אבן הביע את תקוותו כי בהחלטתה של המפד"ל לממשלה שתוקם בלעדיה יינתן משקל רב למציאות הבין־לאומית שבה נתונה ישראל בימים אלה. הוא הביע הזדהות עם צערה של ראש הממשלה על הקמתה של ממשלת מיעוט. בעניין זה סיפר השר אבן כי לפני יומיים פנה אל הרב הראשי שלמה גורן והדגיש בפניו כי עליו ועל מועצת הרבנות הראשית להתחשב במציאות הבין־לאומית, המצדיקה הקמת ממשלה על בסיס רחב ככל האפשר.

„לא עלה על דעתי, שהרבנות תתייחס בצורה מפורשת כל כך לשאלה אם המפד"ל יכולה או אינה יכולה להכנס לממשלה".

„דיווחים מחו"ל"

מר אבן ציין עוד באותו נושא כי בדיווחים המגיעים מחו"ל מודגש הפער בין הציפיה לכינון ממשלה רחבה לבין ההצטמצמות בנושא אחד.

בתשובה לשאלה, הכחיש אבן כי קונסולים של ישראל הפצירו ברבנים ריפורמיים לשלוח ארצה עצומות, ובהן הפצרות שלא ליכנע לדרישת המפד"ל לתיקון חוק מיהו יהודי.

תוך 3 דקות „רחץ וסע"

מתקן אוטומטי להרחצת רכב בתוספת הקס נוזלי
מאחורי בורסת היהלומים ברמת־גן בבעלות רפאל הלפרין
פתוח מ־7 בבוקר עד 10.00 בלילה

אוניברסיטת תל-אביב

הסמסטר השני תשל"ד

א. תלמידי האוניברסיטה אשר שוחררו או עומדים להשתחרר משרות מילואים והמתכוננים להתחיל בלימודיהם הסדירים, מתבקשים להתקשר בהקדם, לא יאוחר מיום 15.3.74, עם יחידות הלימוד שלהם, על מנת לקבל ייעוץ.

ב. במשך השבוע שמיום 17.3.74 עד יום 22.3.74, יקבלו תלמידים אלה, על פי קביעת יחידות הלימוד, הדרכה אישית, הנחיות ומטלות שונות.

ג. ביום 24.3.74 יתחילו לימודי הסמסטר השני במלואם בכל הפקולטות ויחידות הלימוד.

פרס: רפ"י לא תפרוש משורות מפלגת העבודה

תצביע לפי החלטות הרוב בסיעת המערך

(ע). — שר התחבורה והתקשורת שמעון פרס אמר אמש כי חטיבת רפ"י במפלגת העבודה אינה מאיימת בפרישה מהמפלגה, וחבריה יצביעו לפי החלטת הרוב בסיעת המערך בכנסת, אך עם זאת יוכל כל אחד מחבריה להסיק מסקנות לגבי הצטרפותו לממשלה.

בתשובה לשאלה, בראיון בטלוויזיה, אם הוא עצמו יצטרף לממשלה, השיב:

לא בעיה אישית

„באופן פורמלי עוד לא הוצע לי להיות חבר בממשלה. באופן לא פורמלי הודענו, שהבעיה שעומדת בפני שר הבטחון איננה בעיה אישית".

מר פרס הטעים, כי הבעיה איננה של פרטי אשכנזי או השאלה ביחס לכנס קציני צה"ל, אלא העניין הוא כיצד מגיבה המפלגה על התופעות הללו.

„דיין התמנה כשר בטחון בגלל כישוריו, ונסיונו, ובגלל העובדה שגוף רחב מאד, הרבה יותר רחב מרפ"י לשעבר, ובעצם הרבה יותר מהמערך כולו, תמך במינויו. אי אפשר גם למנות וגם לגנות — דבר כזה כמעט ולא ייתכן בשטר דמוקרטי", אמר.

ללא אולטימטום

ביחס לצעדים שתנקוט רפ"י, אמר מר פרס: „לא נעשה שום דבר כדי להביא לבחירות חדשות, אבל נוצר מצב שהוא בעצם תוצאה ישירה מהבחירות שהתקיימו, שמקשה מאד להרכיב ממשלה. כמובן, שממשלת מיעוט המושתתת על 58 חברים היא פרובלמטית ביותר מכל בחינה אפשרית. לא נפעל בשיטת אולטימטום. האולטימטום היחיד שאנו יכולים להציג זה לגבי עצמנו, כלומר כל אחד מאתנו אם הוא נכנס לממשלה או לא. אבל אנחנו רוצים להעביר דעה בכוח שיכנוע ולא בכוח איום. ברור לכולנו שצריך ממשלה, וממשלה הנשענת על רוב מתקבל על הדעת, שתוכל לפעול כהלכה".

סיעת המערך הוזעקה

(סוף מעמוד 1)

החוג הרעיוני: לא להיכנע

החוג הרעיוני לליבון בעיות התנועה במפלגת העבודה, שהיה בזמנו הגורם המרכזי באירגון כנס „בכל זאת מערך" בבית ברל, פירסם אתמול הודעה, הקוראת למפלגה שלא להכנע ללחצים של רפ"י, ולקבל את פרישתו של משה דיין בתשובה.

„אנו רואים בהודעת דיין, שאין בכוונתו לכהן בממשלה הבאה הכרעה נכונה, אך היא מבטאת הודאה באחריותו הפרלמנטרית לכשלונות המדיניים והצבאיים והיענות לדרישה להתפטר שהופנתה אליו מצד חלקים גדולים של הציבור במערך ומחוצה לו", נאמר בהודעה. „צעד כזה יתרום לטיהור האווירה הציבורית בארץ".

„אולם, אם הודעתו האחרונה של שר הבטחון אינה אלא תכסיס, כשיכה מזכירות החוג בהודעתו, שמטרתו לנצל יחסי כוחות בכנסת כדי למנוע ביקורת לגיטימית, קורא החוג למרכז המפלגה לא להיכנע ללחצים ולהרכיב את הממשלה בלי דיין ובשיתוף כל חלקי מפלגת העבודה".

אווירת דכאון במפד"ל

ישיבתה של הנהלת המפד"ל שדנה אתמול בסיכום המשא ומתן הקואליציוני, נערכה באווירה של דכאון. אחדים מחברי ההנהלה תקפו בחריפות את חוגי הצעירים במפלגה, והאשימו אותם בכך שגרמו להיסגרותה של המפד"ל מחוץ לקואליציה. עם זאת היתה הסכמה כללית, שאין ברירה אלא לציית להחלטת מועצת הרבנות הראשית, ר בהחלטתה אישרה ההנהלה את עמדת ועדת המשא ומתן שלא להצטרף לממשלה.

היחיד שדיבר בסיפוק מלא על החלטת מועצת הרבנות היה ח"כ זבולון המר, שטען גם שאם תעמוד עתה המפד"ל בתוקף על דרישותיה להקים ממשלת חירום לאומית, תקום ממשלה כזאת. לעומת זאת טענו אנשי המנגנון של המפד"ל כי הצעירים תימרנו את המפלגה לאופוזיציה, הביא לכך להצם של הצעירים להקמת ממשלת חירום לאומית.

בציג הקיבוץ הדתי, ח"כ שלמה לורנץ, טען כי לא היה כל צורך לפנות לרבנות בשאלה איך להשיג את תיקון החוק מיהו יהודי כי זהו שאלה פוליטית ולא הלכתית. אותם הדברים השמיע מר חיים כדיבי, בציג המושבים, שטען אף כי לועדת המשא ומתן לא היתה כל סמכות לפנות לרבנים.

בורג על ימין ושמאל

השר יוסף בורג אמר, כי המפד"ל „חלוקה בין הערכות ומערכים" וכי מצב זה היא אינה יכולה להיות מותקפת בשגיא שמות במצביים כמו עכשיו. ממשלת מיעוט בלי הדתיים פירושה חיזוק השמאל והשפעת ליע ורי"ץ. „אלה שהלכו ימינה היו צריכים לחשוב שבכך הם עוזרים לשמאל", אמר. הוא האשים את הצעירים ב„מעשים אנטי תנועתיים", כמו טלפונים לאמריקה והזמנת לוחצים על התנועה מהרבנים האמריקאים. על כך השיב ח"כ יהודה בן־מאיר: „כמו שלך מותר לדבר עם אמריקה, מותר גם לי". תשובתו של בורג: „ההבדל הוא שאתה טילפנת לשם, ואני קיבלתי משם טלפונים".

היערכות חדשה

בתוך המפד"ל החלה היערכות חדשה לישיבה מחוץ לקואליציה. תוך היערכות זו נערכו מגעים בין הסיעה למפנה וסיעתו של יצחק רפאל, לחלוקת תפקידים חדשה בועדות הכנסת. סוכם כי בורג ורפאל יכנסו לועדת חוץ ובטחון, ח"כ אברהם מלמד ומיכאל חזני — לועדת הכספים ואילו ורהפטיג יקבל תפקיד יו"ר ועדת חוקה, חוק ומשפט.

נראה כי בחלוקה זו עומדים ראשי המפד"ל הותיקים „להצניע" את הצעירים ולהשאיר אותם מחוץ לועדות החשובות בכנסת.

פגישה בלילה

יחד עם זאת נעשים מאמצים מצד ראשיה הותיקים של המפד"ל להבטיח שישיבתם מחוץ לממשלה לא תהיה ממושכת. בשעות לילה עמדו להיפגש שלושת שרי המפד"ל וח"כ יצחק רפאל עם נציגי מפלגת העבודה ובראשם השר פנחס ספיר, כדי לגבש הסכם לתקופת ביניים. לפי הצעתם של שרי המפד"ל תישאר מפלגתם באופוזיציה שלושה חודשים, ובמשך תקופה זו יעשה המערך מאמצים כדי למצוא נוסחה בעניין מיהו יהודי, שתאפשר למפד"ל להצטרף לקואליציה.

לפי הצעת ההסכם יישארו במשך כל התקופה הזו המשרדים המצויים עתה בידי המפד"ל (פנים, סעד ודתות) ללא שינוי המנכ"לים של המשרדים ועובדי לשכות של השרים.

רי"ץ: לא נצטרף

התנועה לזכויות האזרח הודיעה אתמול, שהיא לא תסכים להצטרף לממשלה בקונסטלציה הנוכחית. נמסר כי החלטה זו „נתקבלה לאחר בחינת הצעדים שהביאו להצעה להקים ממשלת מיעוט, על־ידי גולדה מאיר. התנועה רואה בחומרה רבה את מהלכי המשא ומתן, שבו נעשה ניסיון עיקש לייכם את הכלל: כבה שהיה הוא שיהיה".

החלטות ליע

בהודעה שפרסמו אמש הליברלים העצמאיים, נאמר כי הנהלת ליע שמעה דו"ח של ועדת המגעים הקואליציוני להרכבת הממשלה ואישרה את תוכנו. כן נאמר בהודעה כי הנהלת ליע מחזקת את ידי ועדת המגעים בדרישה לצרף את התנועה לזכויות האזרח לקואליציה כדי להבטיח ממשלת רוב ומטילה על הועדה להמשיך במאמציה בכיוון זה. ההנהלה פונה לראש הממשלה להזמין את התנועה לזכויות האזרח להשתתף בקואליציה הממשלתית העתידה.

„הנהלת ליע רואה בחומרה רבה את פנייתה של המפד"ל לרבנות הראשית לשם קבלת הכרעה בעניינים קואליציוניים. התערבותה של הרבנות הראשית, המהווה גוף ממלכתי, הקיים לפי החוק, בעניינים שאינם בסמכותה השנויים במחלוקת, פסולה ובלתי נסבלת", — מסכמת ההודעה.

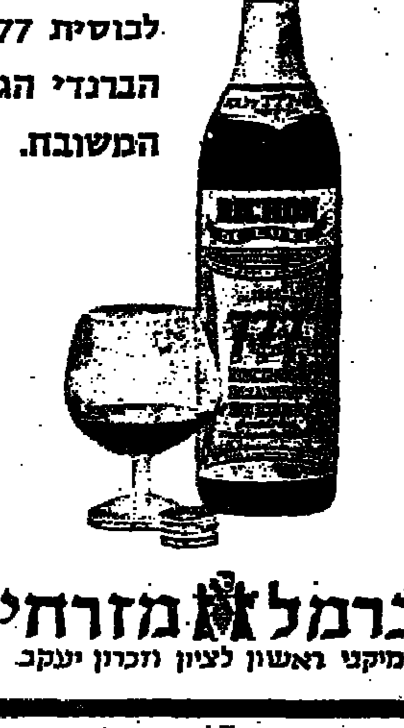

הליכוד: „נפעל לפיטוריה של ממשלת המיעוט"

מאת סופר „הארץ"

הנהלת הליכוד החליטה אתמול, בישיבה משותפת עם הסיעה בכנסת, לפעול להפלת ממשלת מיעוט, שעל הקמתה הודיעה גב' גולדה מאיר. בהודעת הליכוד, שפורסמה אתמול בצהריים, נאמר:

„חברת הכנסת גולדה מאיר, אשר נשיא המדינה הטיל עליה את התפקיד של הרכבת ממשלה, הודיעה לכבוד הנשיא, כי „יש באפשרותה" להרכיב ממשלת מיעוט בישראל. זו היא הודאה בפשיטת רגל מדינית, פגיעה בכללי הדימוקרטיה, התעלמות מצרכי האומה.

„בימי חירום אלה דרושה לישראל ממשלה שתשאב את סמכותה מן הרוב המכריע של העם והכנסת, שתוכל לעמוד בבטחון בעתיד המדיניים, והבטחוניים המסוכים, אך בימים כאלה מבשרת מנהיגת המערך הצגת ממשלת מיעוט דווקא.

„הליכוד דוחה ומגנה את המהלך האומלל הזה, הבא ללמד על מבוכה, חישובים כיתתיים, הזנחת אחריות ממלכתית.

„מתוך דאגה לעתיד האומה בארץ ישראל ולמשטר דימוקרטי תקין, תפעל סיעת הליכוד למען פיטוריה של ממשלת המיעוט על-ידי הכנסת. זו חובתנו הלאומית והדימוקרטית. נקיים אותה, כדי לאפשר לכל הגורמים הציבוריים לשוב ולדון בהקמת ממשלה ראויה לאמון העם, בממשלת ליכוד לאומי, בשעת הצרה".

ועידת להור מכינה החלטה על ערביותה של ירושלים

מלך ירדן ומלך מרוקו אינם משתתפים

להור, פקיסטן 21 (ע"ר, ע"צ, יופ"יע ואי.פי.) — כל המנהיגים הבולטים של מדינות ערב מלבד חוסיין מלך ירדן וחסן מלך מרוקו, הגיעו היום ללהור לפתיחת ועידת הפיסגה המוסלמית מחר (היום) ואשר מצפים כי תביא להקמת גוש מוסלמי שילחץ על ישראל לפנות מרחיקות לכת.

מצפים כי אחת ההחלטות שידונו בועידת הפיסגה תיקבע כי חידוש השלטון הערבי על ירושלים, הוא תנאי מוקדם לשלום במזה"ת, אמר מקור מוסמך של הועידה.

הנשיא סאדאת הגיע ללהור במטוס אחד עם נשיא לוב מועמר קדאפי. נשיא סוריה חאפז אל אסד, נשיא אלג'יר הוארי בומדיין ופייסל מלך סעודיה הגיעו במשך היום במטוסים אחרים.

מנהיג הארגון לשחרור פלסטין, יאסר עראפאת, שנועד לו תפקיד חשוב בועידה הפסגה, הגיע במטוס אחד עם שליט כוויית, שייך סאבח אל־סאלם אל־סאבח. השניים נתקבלו על ידי ראש ממשלת פקיסטאן זולפיקר עלי־בוטו.

לארגון לשחרור פלסטין הוענק בועידה זו מעמד שווה לזה של נציגי שאר המדינות הערביות. בנציגות הארגון תכלולה בועדה בת 17 חברים אשר תגיש את הצעות ההחלטה של הועידה וכן במשלחת בת 7 חברים אשר הגיעה לדאקאר במאמץ של הרגע האחרון לשכנע את בנגלה־דש להשתתף בועידת הפסגה.

קרע פקיסטן־בנגלהדש

בנגלה־דש הודיעה, כי אין היא יכולה להשתתף בועידת הפסגה שבה משתתפות 37 ארצות, אלא אם כן תכיר בה פקיסטן. לעומת זאת אמר ראש ממשלת פקיסטן, זולפיקר עלי בוטו, כי לא יכיר בבנגלה־דש אלא אם כן יקבל ערובות שהיא לא תעמיד למשפט 195 שבויי מלחמה פקיסטניים, המואשמים בפשעי מלחמה.

שתי הצעות החלטה

ועדת הניסוח של הועידה הכינה שתי הצעות החלטה — אחת הנוגעת למזה"ת ואחת על ירושלים וכן הכרזה לסיכום הועידה. ועידת הפיסגה תיפתח רשמית בשעה 14.00 לפי שעון ישראל לאחר שבכירי הארצות יתפללו יחד במסגד השיש הענק של לאהור.

גם השאה נעדר

בולט גם היעדר השאה של איראן מן הועידה, ומקורות דיפלומטיים מעריכים כי הדבר נבע מסירובו להשתתף בועידה שהנשיא קדאפי נמנה עם משתתפיה. מניחים, כי היעדרו של השאה לא יאפשר דיון משמעותי בנושא הנפט, ושר החוץ האיראני העומד בראש המשלחת האיראנית לועידה אף הביע תקוה, כי הנושא לא יעלה. אף על פי כן מאמינים רוב המשקיפים, כי יתקיים דיון כלשהו בנושא זה.

זכו בפיס

בהגרלת מפעל הפיס שהתקיימה ביום 21.2.74 זכו הכרטיסים הבאים:

ב־150,000 ל"י: 118380; 507378.
ב־50,000 ל"י 543178. ב־12,500 ל"י: 486008; 734849. ב־6,250 ל"י: 156023; 453507; 726242; 732846.
ב־600 ל"י הכרטיסים שמספריהם מסתיימים ב־12573; 17999; 27229; 28253; 36210; 53309; 56236; 56976; 67059; 72058. ב־250 ל"י הכרטיסים שמספריהם מסתיימים ב־02669; 02858; 14822; 17329; 18968; 20070; 24331; 25690; 31503; 35873; 45328; 51540; 54385; 55786; 62077; 62167; 62602; 65250; 77836; 83356; 84136; 86864; 88704; 91619; 93045.
ב־100 ל"י הכרטיסים שמספריהם מסתיימים ב־1698; 3191; 4315; 4603; 4668; 5553; 9502.
ב־50 ל"י הכרטיסים שמספריהם מסתיימים ב־0059; 0086; 0292; 0384; 0389; 0509; 0765; 0858; 0966; 1027; 1028; 1327; 1336; 1361; 1567; 1967; 2163; 2283; 3273; 4114; 4154; 4194; 4328; 4333; 4734; 5220; 5244; 5790; 5840; 6072; 6238; 6772; 6869; 8207; 8699; 8953; 8956; 8998; 9101.
בסך — 4 ל"י כל הכרטיסים שמספריהם מסתיימים בספרה: 9.
ב־1,250 ל"י: 030649; 040895; 066872; 141388; 148663; 180103; 244343; 250446; 258000; 263638; 313689; 372855; 383463; 394049; 511285; 545890; 639000; 669527; 708976; 747205; 793482.

מקור בממשל ארה"ב:

קיסינג'ר יציע שבויים תמורת נסיגה לקו הסגול

מאת [illegible]
סופר „הארץ" בוואשינגטון

וואשינגטון, 21 (מיוחד ל„הארץ"). שיחרור השבויים הישראליים בסוריה בתמורה לנסיגת צה"ל אל הקו הסגול — זוהי העיסקה שמתכנן שר החוץ האמריקאי לדברי מקור מוסמך במימשל ארה"ב, שלרוב איננו אוהד את ד"ר קיסינג'ר. מקורות אחרים אמרו שלד"ר קיסינג'ר אין תוכנית מעין זו ושהוא יסכים לדחיה מצד ישראל של עיסקה בעניין זה.

באמצעו של קיסינג'ר סבורים שציפיותיו של קיסינג'ר מסוריה קטנות בהרבה מאלו שהלה במצרים ר שכל כוונתו להביא להערבות דיפלומטית של סוריה עם ישראל כדי להבטיח את תנופת הסכם השלום בין מצרים וישראל.

דה־בורשגרייב: 50 שבויים בסוריה

(ע). — העתונאי האמריקאי ארנו דה־בורשגרייב ב„ניוזוויק" אמר ביום ה' בערב, כי לפי ידיעתו נמצאים בסוריה 50 שבויים ישראליים, מהם 16 טייסים.

דה־בורשגרייב, שראיין בתכנית מבט בטלוויזיה לרגל ביקורו בארץ, ציין כי בהיותו בדמשק נמסר לו ממקורות בקהיר, שמספר השבויים הוא 28, אולם הוא סבור, שהמספרים הנוספים הם מדויקים.

סקרי הבחירות בבריטניה צופים עליה לליברלים

לונדון, 21 (ע"ר ויופ"יע). מערכת הבחירות הבריטית נכנסה היום להילוך גבוה. נותר רק שבוע עד שיכריעו הבוחרים מי ישלוט בבריטניה בחמש השנים הבאות.

שלושה עתונים פרסמו היום סקרי דעת קהל, אשר הראו על תמיכה גוברת במפלגה הליברלית. תמיכה זו, אם אכן תתאמת ביום הבחירות, ב־28 בפברואר, תעניק לליברלים מעמד חשוב בפרלמנט, ויתכן שהם יהוו את לשון המאזניים בהקמת ממשלה חדשה.

ראש הממשלה השמרני, אדוארד הית, אמר היום במסיבת עתונאים, כי התעשיה הבריטית נפגעה פחות משציפו על-ידי שבוע העבודה בן שלושת הימים, שהוכרז על-ידי ממשלתו בסוף דצמבר, כתוצאה משביתת כורי הפחם.

הית אמר כי „התפוקה ירדה ב־20 אחוז, במקום 40 אחוז כפי שציפו", בינתיים הודיעה הממשלה כי מספר המובטלים עקב המשבר ירד בחודש שעבר ברבע מיליון. היא ציינה כי מספר המובטלים הסתכם ב־2 מיליון בערך, לעומת 2 מיליון ורבע בינואר.

„פייסל הזהיר באוגוסט: תפרוץ מלחמה במזה"ת"

וואשינגטון, 21 (אי. פי.). סגן נשיא חברת ערמקו אמר היום, כי פייסל מלך סעודיה הזהיר את ארה"ב עוד באוגוסט 1973 כי תוך ששה חודשים תפרוץ מלחמה במזה"ת וכי לא יהיה לו מוצא אלא להשתמש בנפט כאמצעי לחץ ולהטיל אמברגו.

סגן נשיא ערמקו הוסיף כי המלך פייסל אמר לאנשי מימשל אמריקאיים, כי הערבים מוכנים לספוג אובדן 50 אלף חיילים במלחמה וכי ארה"ב לא האמינו לו משום שחשבה כי הערבים לא ירצו לספוג מפלה נוספת.

הדובר אמר, כי למרות האזהרה לא הכינה ארה"ב שום תוכניות להתמודד במחסור בנפט שנבע מהטלת האמברגו והכל נעשה ברגע האחרון שעה שהמחסור כבר היה מורגש.

מצרים מבקשת אשראי של מיליון דולר ביפאן

טוקיו, 21 (ע"ר, יופ"יע). סגן ראש ממשלת מצרים מוחמד עבדל האטם המשיך היום במאמציו לשכנע את יפאן, שתעניק לארצו מיליארד דולר בצורת אשראי לתוכניות פיתוח.

האטם ניהל שיחות עם ראשי הפדרציה של הארגונים הכלכליים היפניים וביקש השתתפותם במימון תכניות פיתוח. מחר עומדים ד"ר האטם ושר החוץ היפני אוהירה להחליף איגרות בדבר מתן מילווה של 100 מליון דולר ע"י יפן למצרים תוך השנתיים הקרובות. האטם הבהיר כי ארצו מעוניינת במיוחד בהשקעות יפניות בתעשיות שונות כגון התעשיה הפטרו־כימית, תעשיית המכוניות והמלט.

ידיעות על חטיפת עורך עתון יומי בארה"ב

אטלנטה, 21 (יופ"יע, ע"ר). עורך העתון אטלנטה קונסטיטושן רג מורפי, נעדר, ונחטף כפי הנראה, על כך מסר הבוקר עתונו. דובר של העתון ציין שהעורך נעלם אמש.

אשתו, שנתבקשה להגיב על הידיעות, אמרה שהוא נעדר בנסיבות חשודות. לפי דבריה, יצא מביתו אמש בחברת אלמוני, ולא חזר מאז.

רשת סי.בי.אס. מסרה כי תחנת שידור המסונפת לרשת באטלנטה, קיבלה שיחה טלפונית מאיש שזיהה עצמו כקולונל בארגון מחתרתי כלשהו, הצבא המהפכני האמריקאי או צבא השחרור האמריקאי, שטען כי הארגון אחראי לחטיפת מורפי. מורפי המשיך במסורת של קודמו ראלף מקגיל, אשר זכה לפרס פוליצר, התנגד להפרדה גזעית ותמך בתנועות מדיניות. בשנים האחרונות נמתחה ביקורת חריפה על מורפי ועל עתונו על-ידי פעילי הקהילה הכושית באטלנטה. אטלנטה קונסטיטושן הוא עתון הבוקר הגדול של ג'ורג'יה ותפוצתו עולה על 214,000 עותקים.

דיין ושרון

(סוף מעמוד 1)

שיקולים מפלגתיים צרים

בעוד סיעת רפ"י תובעת כינון ממשלת חירום לאומית, אמרו אתמול מקורות בסיעת הליכוד כי רק שיקולים מפלגתיים צרים מונעים בעד הגב' מאיר מלהרכיב ממשלה רחבה כראוי לשעת החירום. עוד אמרו המקורות כי אין להניח שהליכוד היה מסכים להשתתף בממשלה כזאת ללא המפד"ל, כפי שניסו לרמוז גורמים שונים מתוך מגמה להרחיק את המפד"ל מהישארות מחוץ לקואליציה.

יש להניח כי אילו הוצע לסיעת הליכוד להשתתף בממשלה רחבה על בסיס ההסכם שנעשה עם המפד"ל, לפיו לא תורשה הממשלה להחליט על נסיגה מיהודה ושומרון בלי בחירות, היה הליכוד מסכים להצטרף אליה גם אם שרי המערך המקיימים מגעים עם המלך חוסיין. כפי שהדבר נעשה בעת כהונתה של ממשלת הליכוד הקודמת. אולם כאמור מסרב המערך לפתוח במגע על בירור התנאים האפשריים להקמת ממשלת ליכוד.

באשר לאפשרות של הקמת ממשלת חירום רחבה העיר שלשום בכנסת מזכיר מפלגת העבודה אהרן ידלין, כי מפלגתו לא קיבלה מגע להקים קואליציה עם ראשי הליכוד.

נצחון 91:85 למכבי בכדורסל באנטוורפן

אנטוורפן, 21 (מיוחד ל„הארץ"). אלופת ישראל בכדורסל קבוצת מכבי תל-אביב זכתה כאן הערב בניצחון במשחק הראשון ברבע גמר גביע אירופה על אלופת בלגיה ראסינג פורד אנטוורפן בשער 85:91 לאחר שוויון 48:48 במחצית.

למרות העובדה ששתי הקבוצות איבדו כל סיכוי לעלות לחצי הגמר התגלו במגרש מאבק מעניין והמכבים שהציגו את משחקם הטוב ביותר העונה בגביע אירופה גילו עליונות ברוב שלבי המשחק. טל ברודי וביל פלס היו הטובים במכבי וסחפו את חבריהם לנצחון. הקבוצה הבלגית התגלתה כאפורה והחלשה מבין ארבע הקבוצות שהשתתפו בבית זה של רבע הגמר.

למכבי קלעו: ברודי 28, פלס 27, גוזמיק 12, מנקין 11, ברקוביץ 7, שורץ 4, ואבישר 2.

לראסינג פורד הירבו לקלוע: קורקי־בל 22, גילספי 19, בראמס 16 ואנדראס 14.

משחק הגומלין בין שתי הקבוצות ייערך ביום חמישי הבא ביד אליהו.

גרומיקו יבקר בקהיר ב-1 במארס

מוסקבה, 21 (יופ"יע). שר החוץ הסובייטי אנדריי גרומיקו יבקר בקהיר ב־1 במארס, אמר מקור דיפלומטי ערבי היום. המקור ציין כי יהיה זה ביקור רשמי, וכי סבורים הסובייטיים שגרומיקו יבקר גם בבירות ערביות אחרות ובמיוחד בדמשק.

ברוך דיין אמת

בצער וביגון אנו מודיעים על פטירתה של אמנו היקרה עטרת משפחתנו

הרבנית

חנה פייגה קוליץ

(קולידיצקי)

אלמנת הגה"צ רבי אליהו דוד נחמן זצ"ל
רב דעבד דאליטה (ליטא)

הלויה תצא **היום**, יום ששי, ל' שבט תשל"ד, (22.2.74) בשעה 10.30 מביה"ח זיו, רח' הנביאים ירושלים להר הזיתים.

המשפחה המתאבלת

אנו מודיעים בצער עמוק על פטירתה בשיבה טובה של אמנו וסבתנו

מרת **בטי ויינשטיין** ז"ל

מבית שפירי

סיגפריד ואילזה ויינשטיין
אילזה ואדוארד דודסון
הילדה וארנו המרשלג
שושנה וצבי ורטהיים
נכדים ונינים בארץ ובחו"ל

ההלויה תצא **היום**, עש"ק ל' שבט תשל"ד (22.2.74) בשעה 12 בצהרים מרח' דפנה 5 ת"א, לבית העלמין בקרית שאול. אוטובוס יעמוד לרשות המלוים.

השבעה בבית השרהים, רח' גורדון 12 גבעתיים.

יקירנו

דוד מיכאלי

איננו

ההלויה תצא **היום**, יום ששי, ל' בשבט תשל"ד (22.2.74) בשעה 13.30, מבית המנוח רח' דיזנגוף 49 נתניה

המתאבלים:
משה ונעמי מיכאלי
עוזיקם והודית מיכאלי
בלהה ונתנאל שקד
יהודית ודוד שויצר
והנכדים

למר **ישראל ארקין**

השתתפותנו הכנה באבלך הכבד

על מות

אביך ז"ל

הנהלת
מועצת הפירות (ייצור ושיווק)

הננו מודים מקרב לב לכל ידידינו

על התנחומים והיחס הכנה אותו הראו לנו באבלנו

האמא: דוצה אגנטה
הבעל: מרטין-מוס

„הפנינג" על ראש הגשר

מאת אמנון ברזילי

בשעה 1 בצהרים אתמול חצה אחרון חיילי צה"ל את תעלת סואץ, כשמגמת פניו מזרחה. מאחוריו נותר כוח־או"ם — שכעבור 5 שעות העביר את השליטה על דרכי הגישה אל הגשר שעל התעלה לידי המצרים. כך נסתיים שלטון צה"ל בגדה המערבית של התעלה, שנמשך מאז חצה כח המשימה של הצנחנים את התעלה בעיצומה של המלחמה.

עד למסירת הגשר לידי או"ם, נערכה „חינגא" עליזה שנמשכה לכן שעות הבוקר. שושביני טכס הפינוי היו חיילי כח המשימה, שחצו ראשונים את התעלה בבהלך המלחמה. ההולם כי אלה שחצו ראשונים הם גם ש„יסגרו" את השער. והחבריה „לקחו" את המחוה ברצינות.

ניכר היה בחיילים, רובם צנחנים וטנקיסטים, כי השקיעו מרץ רב בהכנת חגיגת היום האחרון בארץ גושן. כל זחל"ם עבר טיפול קוסמטי יסודי. כלי הרכב קושטו בכרזות, צויידו בדגלוני הניל וברימוני עשן. בעלי היוזמה הגדילו לעשות וגם קישטו את זחל"מיהם באביזרים חיוניים כמו מסריות (שלל) וציוד ביתי אחר (שלל).

✶

שלא כברזות שנכתבו בימי המלחמה — הרי אלו שהתנוססו אתמול על נושאי הגייסות והטנקים צויידו ביד אמונה. חלקן נוגע לבדה, אחרות, בעלות משמעות אקטואלית, נועדו להזכיר לאלה המשתחררים את הצרות הצפויות להם בעתיד הקרוב — לדוגמה:

● „פקידי מס הכנסה אנחנו באים".

● „במלחמות מצרים למלחמות היהודים".

● „סכנה, אנחנו נוגעים בהלם השחרור".

● „ממחול למחול כחנו יגדל".

אך בעת שהזחל"מים נסעו זה אחר זה וחצו את הגשר מזרחה, השמחה היתה גדולה. היא לוותה בשירה ובקול רעשים שהוסיפו לצליצות הכללית ששררה על גבי האספלט שבנה צה"ל.

✶

השמחה הגיעה לעיצומה ב־12 בצהרים, כאשר החל הטכס הרשמי של פינוי הכוחות. עד אותה שעה נתנו המפקדים שהקיפו מחייכים מהצד, יד חופשית לפיקודיהם לעשות ככטס כל העולה על רוחם. ידיות אקדוחים ותת מקלעים פילחו כדי פעם את החלל. צופרי האזעקה של הטנקים והזחל"מים ניסרו את האויר, מסך עשן סבוך בצבעים שונים הוסיפו נופך לצ־יבות הכללית. למראה שלל צבעי העשן הצבעוני הפסיר אחד המפקדים: „זה יפה מאד. אבל אפוא היו הרימונים בזמן המלחמה ?"

✶

בין הצנחנים שהגיעו אל ראש הגשר והמתינו לטכס שנערך בצידו המערבי, היו רבים שלחמו סמוך מאד לגשר. גיורא, ששניים מחבריו לזחלים נהרגו בקירבת מקום מפגיעתו של טיל, קפץ מהזחלים — שעימו צלח את התעלה ובו עמד לחזור לבסיס־האם, — ושיחזר את רגעי המלחמה: „אנחנו עוזבים היום את המקום ברגשות מעורבים — אמר — צריך לקוות שיצא שלום, כי אחרת זה יהיה עצוב מאד".

אלי, הקצין הראשון שצלח את התעלה (שבחלקו נפל, מאוחר יותר, התפקיד להוריד את דגל ישראל מעל התורן) מודה כי התאהב קצת במקום: „אנחנו היינו ביחסים טובים עם המצרים בתקופה האחרונה ויש לנו הרושם שהם רוצים שלום".

✶

בעוד שיירות הרכב ממשיכות לחצות את גשר האספלט שהקים צה"ל — הגשר האחרון שנותר עד לאותה שעה בידיו — התארגנה קבוצת חיילים בעלת רוח ספורט. המשימה — צליחת התעלה הפעם בשחייה ממזרח למערב. ההתארגנות היא למורת רוחו של איש אחד שאף הוא היה בקהל החיילים. „מר ישראלי", רפאל הלפרין, תכנן הופעת „סולו" בשחייה. החיילים שיבשו את תכניתו. בלית ברירה הצטרף אף הוא אל שאר החיילים שחצו את התעלה בשחייה, מלווים בעידודו הקולני של קהל החיילים שצפה במתרחש לאורך הגשר.

✶

דקות אחדות לפני השעה 12 הגיעה בדהירה פלוגת טנקים (פטונים). האחרונה שנשארה באבטחה מאחור. פלוגת הטנקים היתה הראשונה שחצתה יחד עם כח המשימה את התעלה. הטנקים הצטרפו אל שתי שדרות ביפי התולרי"ים והזחלמי"ם שניצבו מול תל קטן, שעליו התנוסס דגל ישראל. וכך בשלש שדרות צפופות דמויות את ח' ניצבו הטנקים, הרכב והחיילים זה, בעוד צופר האזעקה בוקע מחול העיקר. למרגלות התורן ניצב סגן אלי שהוריד את הדגל.

✶

את סיומו של הטכס חתם סגן מפקד האוגדה תת־אלוף, שקרא את פקודת היום: „האוגדה היתה הראשונה אשר הגיעה לעבר מצרים. האוגדה היא אשר צלחה את התעלה. האוגדה היא שסללה את הדרך לנצחון הצבא הגדול על מצרים. אוגדה זו שילמה בדם ממיטב לוחמיה בקרבות קשים ואכזריים. היום אנו מורידים את הדגל מעל גדות התעלה מתוך כמיהה ותקווה לשלום".

✶

בתום קריאתה של פקודת היום, פתחו כמה חיילים ארגז עץ והפריחו עשרות יונים שאספו בימים האחרונים. לקינוח נורו עוד זיקוקין ומפקד חטיבת הצנחנים מסר למפקד כח החרום של או"ם במקום מפתח עץ גדול שנועד להמסר לכוח המצרי שיחליף את צה"ל. המפתח — נועד לסגור את הגדה המערבית ולפתוח דרך לשלום.

ופי מחסור בחלות בחיפה

מאת סופר „הארץ" בחיפה

מחסור בחלות צפוי היום בחיפה, עקבות סנקציות שהטילו פועלי אפיה, כדי למפש תביעתם לתוספת שכר של 200 ל"י בחודש. בסופי שבוע עובדים פועלי האפיה משעה 1 בלילה ביום ה' עד השעה 10־11 צהריים ביום ו'. (כ־12—13 שעות).

קצין ימי שנפגע תובע פיצויים

(ע). קצין ימי שנפגע בעת שהשתתף בלב ים לסייע לאניה במצוקה, תובע מחברת צים 275 אלף לירות בתביעת נזיקין שהוגשה לבית משפט מחוזי בחיפה.

קנס על בזיון הדגל

(ע). נער בן 15 שהורשע בבזיון דגל הלאום נידון לתשלום 750 לירות קנס. הנער הובא לדין בפני שופט הנוער — א. מלכה. הנאשם הודה, שבערב יום העצמאות אשתקד עלה על מכונית עלית התנוסס דגל המדינה גנב את הדגל והשליכו ארצה.

הועה"פ הציוני מגנה סירובה של סוריה למסור רשימת השבויים

מוחה על יחסן של בריה"מ וארצות־ערב כלפי היהודים ✶ קורא נגד סחטנות הנפט ✶ יש לעודד עליה וקליטה

(ע.) — החלטות על שבויי ישראל בסוריה, על מצבם של יהודי בריה"מ וארצות ערב ועל משבר האנרגיה בעולם, כלולות בהחלטות הוועד הפועל הציוני שנתקבלו אתמול, בתום ארבעה ימי דיונים בבנייני האומה בירושלים. הוועד הפועל הציוני נקרא למושב מיוחד לדון בבעיות עליה והסברה ציונית ומדינית.

הוועד הפועל הביע תקווה, כי המאמצים הנעשים עתה יתמידו הסכמי שלום תוך בטחון ושמירת ריבונות וידידות בין עמי המזה"ת. עם זאת הביע הוועה"פ הציוני דאגה על הסירוב השיטתי של שלטונות סוריה למסור את שמות שבויי המלחמה הישראליים שבידיהם, ולאפשר ביקורי נציגי הצלב האדום.

הוועד הפועל הציוני גינה את ניצולם של שבויי המלחמה הישראלים בידי סוריה כבני ערובה לצורך השגת הישגים מדיניים. כן הרים קולו במחאה על יחס השלטונות בבריה"מ ובארצות ערב כלפי היהודים בארצות אלו, וגינה את התנאים הבלתי־אנושיים בהם נתונים במעצר אסירי־ציון בבריה"מ וצעירים יהודים בבתי כלא בדמשק. עוד גינה המושב את רצח בני משפחת קשקש באפריל 1972 ותאו בעלמו עקבותיהם.

בשורת ההחלטות שעובדו בוועדה להסברה ציונית־מדינית, קבע הוועד הפועל הציוני, כי משבר האנרגיה בעולם אינו תוצאה של הסכסוך הישראלי־ערבי, וכי התופעות של צמצום אספקת נפט ועליית המחירים המסחררת לא ייעלמו על ידי תפניות במדיניות כלפי ישראל. הוועד הפועל סבור, כי אפשר לפתור את בעיית משבר האנרגיה על ידי הקמת חזית מאוחדת רחבה של המדינות הצורכות נפט נגד הסחטנות המדינית והכלכלית של מדינות ערב ובמידת הצורך להפעיל כלפיהן אמצעי־נגד כלכליים.

בעניני העליה והקליטה קרא הוועד הפועל הציוני ליהודי העולם לעלות לישראל, וכן פונה המושב אל כל המוסדות התנועה הציונית בתפוצה ולממשלת ישראל להגביר פעולותיהם למען עידוד העליה וקליטתה. תושבי ישראל נקראים להתגייס לקליטה חברתית של העולים החדשים.

משאל פור"י — מיוחד ל„הארץ"

רוב בעד מתן מעמד שווה לרבנות הרפורמית

כמעט מחצית הציבור (48.9%) תומכים במתן מעמד שווה בישראל לרבנות הרפורמית כמעמד שיש לרבנות האורתודוכסית, אך כמעט שליש (32.2%) מתנגדים להענקת מעמד שווה כזה לרבנות הרפורמית — זאת מסקנתו של מישאל דעת הקהל הכל־ארצי של מכון פור"י, שנערך לפי הזמנת „הארץ".

עמדות אלה קשורות לוויכוח על גיור כהלכה שהיה סלע המחלוקת עם המפד"ל בעת המו"מ על הרכבת הממשלה. אולם תוצאות מישאל זה אינן מלמדות בהכרח על הבדלי הדעות בציבור לגבי שאלת הגיור כהלכה.

לקבוצה ניכרת של 18.9 אחוזים מכלל האוכלוסיה אין דעה לכאן או לכאן, בהם 4.9 אחוזים אמרו שאינם יכולים לחוות דעתם משום שמעולם לא שמעו על הזרם הרפורמי ביהדות.

בקרב התומכים בהענקת מעמד שווה לקהילות הרפורמיות בישראל מרובים יותר בעלי השכלה גבוהה (57.3%), בעלי רמת הכנסה גבוהה (59.9%), צעירים בגילים 18—29 (53.1%) ויוצאי ארצות אירופה ואמריקה (55.6%).

בקרב המתנגדים להענקת מעמד שווה לקהילות רפורמיות בישראל בולטים יוצאי ארצות אסיה ואפריקה (36.9%) ובעלי השכלה יסודית בלבד (35.1%).

קלארמן: 13,500 חניכים בעליית הנוער

„כיום מתחנכים בעליית־הנוער שלושה עשר אלף וחמש מאות ילדים, שיא במספר מאז העליה ההמונית בשנות החמישים" — אמר מר יוסף קלארמן, ראש עלית הנוער וחבר הנהלת הסוכנות, בהופעתו במושב הוועד הפועל הציוני. בהזכירו, כי באמצע פברואר שלפני 40 שנה העלתה עלית־הנוער מגרמניה את הקבוצה הראשונה של בני נוער, ציין מר קלארמן את עובדת השוני כיום במבנה העליה הילדים והוא: הנהירה לאובדן הזהות היהודית בגולה.

כומר ורב מארה"ב שלא הורשו לבקר בסוריה – באו לישראל

רצו לשכנע את הסורים לנהוג בשבויים לפי אמנת ז'נבה

מאת עמוס חדר, סופר „הארץ"

שלטונות סוריה סירבו לתת אשרת כניסה לכומר קאתולי ולרב יהודי, נציגי הוועדה ליחסים בין קאתולים ויהודים בניו־יורק, אשר ביקשו לבקר שם, כדי לשכנעם לנהוג בשבויי ישראל לפי אמנת ז'נבה.

הכומר, האב ג'ונתן קונרד והרב ברוס קול, סגני יו"ר הוועדה — שהגיעו אתמול לביקור בארץ — מסרו בנמל התעופה בן־גוריון, כי הם באו להביע רגשי הזדהות עם ישראל ומשפחות השבויים. השניים אמרו כי לענין השבויים הישראלים בסוריה יש היבט אנושי ממדרגה ראשונה וכי הם חותרים לעורר את דעת הקהל בעולם, תוך תקווה, שסוריה תושפע ותשחרר את רשימת השבויים, תאפשר קשר עמם ותשחררם.

שני האורחים מסרו, כי אישים נוצרים בעלי קשרים עם מדינות ערב, ניסו לפעול להשיג עבורם אשרת־כניסה לסוריה, אך תשובת השלטונות הסוריים היתה שלילית.

„אם נוכל לעשות מחווה סמלית כלשהי בתחום פעולתנו, נראה בדבר הישג רב ערך. אין אנו גוף פוליטי ולא נוכל להפעיל לחצים פוליטיים, אך נעשה הכל לעורר את העולם כדי שיפעל להקלת סבלם של השבויים הישראליים בסוריה" — אמרו.

הפרת האמנה

בגילוי דעת שפירסמה הוועדה ליחסים בין קאתולים ויהודים, היא גינתה את שלטונות סוריה על הפרת אמנת ז'נבה, על־ידי אי־פרסום רשימת השבויים, מניעת ביקור אצלם, מניעת קשר של השבויים עם בני משפחותיהם וסירוב שלטונות סוריה לשחרר שבויים פצועים.

בעת שהותם בארץ ייפגשו הכומר והרב עם בני משפחות השבויים וכן יערכו מסיבת עתונאים בירושלים, כדי לעורר את דעת הקהל בעולם. השניים ישהו בישראל עד יום א'. הוועדה ליחסים בין קאתולים ויהודים מייצגת מיליון חוגי נוצרים ומספר דומה של יהודים.

חב' אגד תאריך השרות עד 9.30 בערב; חב' דן — מסרבת

מאת סופר „הארץ" לעניני התחבורה

הנהלת אגד החליטה להאריך, החל ביום א' ה־3 במארס, את שעות שירותי התחבורה עד 9.30 בערב לעומת 8 בערב היום, — בעקבות פניותו של סגן ראש עירית תל־אביב, מר דוד שיפמן.

במכתב שנשלח אתמול אל מר שיפמן מציינת הנהלת אגד, כי שירותי התחבורה יוארכו בקווי תל־אביב—ירושלים, תל־אביב—חיפה ותל־אביב—באר־שבע, בקווי חולון ובת־ים לתל־אביב, וכן בקווים לערי אזור תל־אביב, כולל ראשון לציון, רחובות, לוד, רמלה, אשדוד, אשקלון, הרצליה, כפר סבא, נתניה ואף חדרה.

לעומת זה סרב קואופרטיב דן להאריך שעות השרות בטענה שבמצב הקיים אינו יכול לעשות זאת. הנהלת דן מסרה עוד למר שיפמן, כי היא מתנגדת להכשיר להפעיל מוניות־שירות בקווים העוברים בשעות הלילה, שבהן אין התחבורה הציבורית פועלת. מר שיפמן עומד להיפגש בימים הקרובים עם שר התחבורה, מר שמעון פרס, כדי לשכנעו לאשר הפעלת מוניות־שירות בשעות הלילה.

סטודנטים הגישו עצומה לשגריר קיטינג בעניין השבויים

(ע). עצומה הקוראת לממשלת ארה"ב להגביר את לחצה על שלטונות סוריה כדי שישחררו את השבויים הישראליים — נמסרה אתמול לשגריר ארה"ב בישראל, מר קנת קיטינג, בעת ביקורו באוניברסיטת בר־אילן, בשם הסטודנטים של האוניברסיטה.

העצומה נמסרה על־ידי הסטודנט דוד ראב, אשר נחטף על ידי מחבלים במטוס טי.וו.איי. בספטמבר 1970, שוחרר לאחר שלושה שבועות, והוחזר לארה"ב.

מר קיטינג אשר נתקבל על־ידי רקטור האוניברסיטה, פרופ' קדרי והמנהל הכללי מר מתתיהו אדלר, הבטיח לטפל בענין. מר קיטינג קיים פגישה עם ציבור הסטודנטים האמריקאיים באוניברסיטה וענה לשאלותיהם בעניני מדיניות ויחסי חוץ.

מוטי אשכנזי יארגן עצרות

„פרישת דיין — טריק"

(ע). ב־24 במארס יערכו מוטי אשכנזי וחבריו עצרות עם לציון „חמישה חודשים לתום הקרבות המאבק הנמשך בצמרת שאינה מתחשבת בדעת האזרח על גורלו".

על מבצע הפגנות מחודש זה מסר מוטי אשכנזי ביום ה', בדברו אל סטודנטים באוניברסיטת תל אביב.

הוא אמר, כי אין לראות כתמימה את ההצטרפות של שר הבטחון מר משה דיין. „זהו טריק שהוזמן כנראה על־ידי ראשי המערך אולי אפילו ראש הממשלה, במטרה להצביע, כי אין מנוס אלא להחזיק במשה דיין כשר בטחון". לפיכך, מסקנתו היא, להמשיך ולפעול ל„שינוי השיטה שבה קבוצה מצומצמת של עסקנים קובעת את גורלו של האזרח בלי להתחשב בדעתו".

בתשובה על שאלות אמר, כי אינו מתכוון ליצור גוף פוליטי, בהוסיפו, שלדעתו, הכנסת היא חותמת גומי...

(ע). — גשר אלנבי שנסגר לפני חודש ייפתח כפי הנראה, בראשית השבוע הבא, לאחר שהתיקונים בצד הישראלי של המעבר הושלמו.

בקולות הקואליציה (מערך, ליע ומפד"ל) ובהתנגדות סיעת הליכוד נבחרו אמש מר ישעיהו הלרשטיין כסגן ומ"מ ראש עירית גבעתיים ומר פנחס זוהר כסגן בפועל לראש העיר.

הורי השבויים הגישו עצומה לשגרירות ארצות־הברית

נציגי ועד ההורים של השבויים הישראליים בסוריה הגישו אתמול לשגרירות ארה"ב בישראל עצומה המופנית לשר החוץ האמריקאי, ד"ר הנרי קיסינג'ר, בתביעה שהוא יעמוד על כך, שיקבל את הרשימה המלאה של השבויים בביקורו בדמשק.

במסיבת עתונאים, שנערכה ב„בית סוקולוב" בתל־אביב, הדגישו נציגי ההורים, כי יש בידיהם הוכחות ממקורות שונים, שבסוריה מצויים 100 שבויים ישראלים. ההוכחות מבוססות על תמונות שפורסמו בעתונות ובטלוויזיה בחו"ל, וכן על עדויות חברים, שראו אותם כשהם נפלו בשבי. לפיכך, יש הכרח שד"ר קיסינג'ר יבדוק אם הרשימה מלאה, שכן הסורים, דוגמת המצרים, עלולים למסור רק רשימה חלקית.

כן תבעו, שתינתן אפשרות לשבויים לשגר מכתבים להוריהם. מדי שבוע משגרים ההורים להם מכתבים באמצעות הצלב האדום, אך עד כה אין מענה. לעומת זאת מקיימים השבויים הסורים המצויים בישראל חילופי מכתבים עם קרוביהם וזוכים בביקורים של נציגי הצלב האדום.

כלל ופרט

מר יואב [illegible] נבחר שלשום [illegible] (ליש).

אסותא

נולדו ל: —

שושנה וברוך הורוביץ — בן

צילה וצבי ליפוביץ — בן

אילנה ואליהו מאירי — בן

שושי ושמעון בן שושן — בן

מרלין וחיים אשדוד — בת

שלוה ושאול חדיד — בן

יהודית ושמואל חבר — בן

מי מפחד מהמכונית האמריקנית?

כיצד להתגבר על „מחסום הפחד"?

מאת עודד צידון

כתבה שניה בסדרה

„מי שנהג במכונית אמריקנית ושרגל אליה, מתקשה לעבור למכונית אירופית בינונית, ומי שהלם במשך שנים על רכישת מכונית אמריקנית איננו יכול להתיר את ההלום שלו בתחום המימוש" — דברים אלה אמר באוזניה פסיכולוג אמריקני נודע כאשר נשאל לגבי ההשלכות הצפויות ממשבר הדלק על רכישת מכוניות לקוקיות וזרות.

אין זה סוד שהמכונית האמריקנית היתה בשעתו סמל של מעמד חברתי. מכונית זו, שהינה הודה מבחוץ ומבפנים, נרכשה, בדרך כלל, מחוץ לגבולות ארצות־הברית ע"י סוגים מסויימים של לקוחות אשר ביקשו להפגין לעין־כל שהינם „בעלי מאה" ובעלי עמדה. במרוצת השנים חדלה המכונית האמריקנית לשמש כ„סטאטוס חברתי". עם רוכשיה נימנו לא רק חברות ומפעלים, אלא גם בעלי מקצועות שונים החייבים לנסוע נסיעות ממושכות. יותר ויותר התברר כי נהיגה (וכמובן נסיעה) במכונית אמריקנית איננה מעייפת כלל הנוהג בה מגיע למחוז חפצו רענן ורגוע.

ביסתן של מכוניות אמריקניות משומשות ל„מחזורי" במרוצת השנים הרחיבה באורח טבעי את מעגל הנוהגים במכוניות הקומפקטיות וניתן היה כבר למצוא ביניהם אזרחים בשכבות ביניות ורמות הכנסה ממוצעת. בישראל היתה חדירתה של המכונית האמריקנית איטית, אבל בטוחה. הסיבה העיקרית לכך היתה קשורה במדיניות המיסוי, אשר גרמה להפרשים גדולים בין המכוניות האמריקניות ה„כבדות" — בגלל חומרי הייצור שלהן — לבין המכונית האירופית. מדיניות זו נשתנתה רק בשנים האחרונות ועתה שוב אין הפרשי מחירים גדולים בין מכוניות אמריקניות מדגמים מסויימים לבין מכוניות אירופאיות הנחשבות מכוניות יוקרה כעתר לות.

אין ספק שהרכבתן של מכוניות קומפקטיות בישראל במפעלי „אילין תעשיות" בשנות השישים תרמה את חלקה להחדרת התודעה של נסיעה במכונית בעלת אופי אמריקני הנוסעת במשך שנים בבלי „לסבול". צעירים רבים שנים לא היתה מכסת לרכוש מכונית אמריקנית יקרה תרתי־משמע — החלו לרכוש את המכוניות הללו ב„סיטונות" והביקוש עלה על ההיצע.

ההרכבה המקומית סייעה, כמובן, גם לייבוא. מוסדות ציבור, צה"ל, הממשלה וכמובן מפעלים פרטיים החלו לרכוש מכוניות אמריקניות לא רק למנהלים הכלליים, אלא גם לפקידות הבכירה ולקציני צה"ל הבכירים. יותר ויותר התברר כי לא רק שרים וסגני־שרים נזקקים למכונית חזקה הגומאת כדי יום מאות קילומטרים ללא כל מאמץ, אלא גם הכפופים להם.

מלחמת יום הכיפורים מצאה את שוק המכוניות הישראלי כשהוא רווי במכוניות קומפקטיות מדגמים שונים. מכוניות אלה היו מבוקשות לא רק אצל סוכני ה־מכירות אלא גם אצל בעליהן. בעלי מכוניות קומפקטיות נהקלו לא אחת בשאלה: „האם אתה מוכן למכור את מכוניתך?" סוחרי־רכב משומש סיפרו כי מכוניות אמריקניות נחטפות בדרך כלל. ה„חוטפים" היו כמובן לקוחות היודעים להעריך מכונית טובה ויודעים מה טמון בה וכיצד ניתן לנצל את הגבוהותיה.

בימי המלחמה נוכחו הכל לדעת את ערכן הסגולי של המכוניות הללו. הן עשו את דרכן באזורי ההוית בודדים משובשות ביותר וביצעו „תרגילים" מפוררי התפעלות בעוצבות צה"ל.

אבל מצב החירום שנשתרר בעקבות המלחמה גרם באורח זמני לירידת המכירות. סוציולוג ישראלי אשר נשאל ע"י עתונאי לסיבת הדבר השיב: „מי שסבור כהסיבה לכך קשורה להעלאות מחירי הדלק — טועה טעות יסודית. נכון הוא שהתיקרות הדלק היא משמעותית וכהווה גזל כספי, אך נראה לי שקיים כעין מחסום פחד שלשלוחותיו מזורות לצבר התחמים והזכר־ צריכה שונים — המכונית היא אחד הבולטים בהם". מדוע? השיב על כך הסוציולוג: „כאשר רוכש אדם בתקופה זו כעברכת סטראופטית, למשל, המשלם עבורה מחיר יקר, יודעים על כך, בדרך כלל, קרובי משפחתו וידידיו ואין הוא חשוף לעיניו הבוחנות של הציבור הרחב. שונים פני הדברים כאשר הוא רוכש מכונית חדשה התזון לכבשיהם של הברית בכלל ושל שכניו בפרט. במקרה זה צריך אדם להחליט: „האם אני שלם עם עצמי ויכול להתגבר על מחסום הפחד, או שעלי להתחשב בדעת הקהל?"

ואם מדובר בדעת הקהל, הרי שאין זה סוד שבשבועיים האחרונים חלה התעוררות בולטת ברכישת מוצרי צריכה מצד אזרחים רבים החוששים מפני פיחות — שיביא בעקבותיו העלאת מחירים כללית. הם רוכשים, איפוא, מוצרים שלפי מיטב הבנתם והכרתם הם זקוקים להם וצריך לזכור כי לרוב מדובר לא ברכישה הראשונה של מוצר אלא בהחלפתו של מקרר, מקלט טלויזיה, מכונת כביסה, מכונה להדחת כלים, שואב־אבק וכיו"ב. נשאלת, איפוא, השאלה: מדוע החלפת מוצר ביתי, ויהיה מחירו אשר יהיה בתקופה זו, היא טבעית ואינה גורמת לנקיפות מצפון לרוכשיהם, ואילו החלפת מכונית — שהינה חיונית לבעליה — מעוררת „גל להישויות"?

תשובה על כך נתן בימים אלה פסיכולוג תל־אביבי בעל מוניטין: „מאחר שרכישת מכונית הנרווקה מהשג־ידן של שכבות מסויימות בציבור בגלל התתיקרות הקיצונית באחזקתה, נוצר איפוא באופן טבעי תיסכול המכונית הנוסעת מול העיניים דרך קרית ומרגיזה בעיקר אם היא מכונית הדורה".

עד כמה שישמע הדבר מוזר, היו השלכות גם מהקשיים הנובעים בתחבורה הציבורית. עומדים להם מדי יום אלפי אזרחים בתחנות במזג־אויר חורפי ובלתי סימפטי וממתינים שעות ארוכות לאוטובוסים ומולם זורמות מכוניות פרטיות. גם אם נהגו בעלי מכוניות רבים לאסוף טרמפיסטים, לא היו מסוגלים לקלוט את כל הנוסעים. אין תימה, איפוא, כי פה ושם נשמעו וטופרו מעל דפי העתונות — הערות בלתי סימפטיות. בעלי המכוניות האמריקאיות היו בסורה בפני עצמה בגלל החזות החיצונית וההדורה של המכונית. „מחסום הפחד" בפני רכישת מכוניות אלה לא היה מחסום מבוצר שאי־אפשר היה לדלג עליו. הוא התחזק משך זמן קצר בלבד.

בשבועיים האחרונים נרשמה כבר התאוששות גוברת והולכת בשוק המכוניות האמריקניות החדשות. אם אמנם היו היבואנים מודאגים לשעה קלה בעקבות ההפסקה הזמנית שחלה במכירות, הרי עתה השתפר מצב רוחם לבלי הכר.

הסביר בקשר לכך אחד היבואנים: „אני לא הייתי מודאג. היתה לי הרגשה כי לאחר שיכנס הסכם הפרדת הכוחות לתוקפו תחול התאוששות ונראה שצדקתי. אני סבור כי לאחר שתוקם ממשלה חדשה ותחול יציבות נוספת במצב המדיני, תגבר ההתאוששות. אולי יחלוף עוד זמן עד שנגיע למצב ששרר לפני מלחמת יום הכיפורים, אבל כיום יש סיבות טובות לאופטימיות".

הזרה והחזיק אחריו יבואן שני: „ישנה עתה, אכבם, אוירה של חסכון בקרב הנודדים הממלכתיים והציבוריים והאוירה זו הדביקה עמה גם אנשים פרטיים, אלא שעד כמה הוברר כי רכישת מכונית אמריקנית אינה מהווה בזבוז כי אם להיפך. מי שמוכן לערוך את החישובים המדוייקים יתברר לו כי על אף ההתייקרויות באחזקת המכונית האמריקנית בהשוואה למכונית האירופאית — הרי לטווח ארוך זו ההשקעה הטובה ביותר". כמובן שאם יחול פיחות עלולים כמה מוסדות ואנשים פרטיים המשהים עדיין מסיבה זו או אחרת את רכישת המכונית האמריקנית להצטער בגלל הפרשי המחירים כשם שאלה אשר נימנו עם המהירים יוכלו לטפוח לעצמם על השכם.

הבעיה היחידה היא, כמובן, ההתגברות המיידית על „מחסום הפחד". המציאות הנוכחית מוכיחה כי הולך ורב מספרם של ה„מתגברים" לאחר שיותר ויותר אזרחים הגיעו למסקנה כי בעצם לא צריך לפחוד מהמכונית האמריקנית. היא „זוללת", אולי, דלק אבל בשום אופן אינה „אוכלת" את בעליה. גם הציבור הרחב נרגע ומתייחס כיום אל מכוניות חדשות אלה בשלוות נפש.

העיר בהומור יועץ כלכלי ידוע: „אם היו שואלים אותי מהי ההשקעה הטובה ביותר היום לאלה המבקשים להבטיח את כספם הייתי משיב: מכונית אמריקנית. האולי הוא בעצם התכון ברצינות?"

(המאמר הבא: מה אומרים בעלי המכוניות האמריקניות?)

(מודעה)

היא מאושרת! מה הסיבה?

יש לה...מכונת כביסה "מרלי"

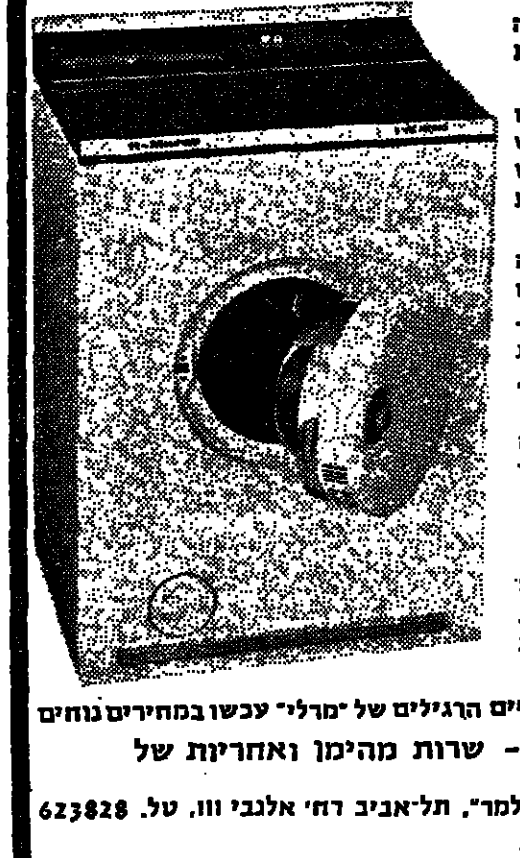

מכונת הכביסה "מרלי" הינה המשוכללת והחזקה מכל מכונות הכביסה.

דגם "מרלי" "כבס ולבש" הינו הדגם היחיד בעל פטנט הייבוש הבלעדי של "מרלי" (מאפשר ייבוש מלא של הכביסה ללא צורך בתלית הכבסים).

ל"מרלי" שתי מהירויות סחיטה אפקטיביות 400 — ו־700 סבובים ולכביסה עדינה ולכביסה רגילה).

ל"מרלי" תכנית חסכון מיוחדת לכמות של עד 3 ק"ג, חוסכת מים, חשמל ואבקת כביסה.

ל"מרלי" "התא השלישי" עם ברז חשמלי אוטומטי לפזור מרכך הכביסה, כחול או בושם.

חינם

1. מערכת גלגלים אוריגינליים המאפשרים ניידות של המכונה.
2. בלם גלגלים לשמירת יציבות המכונה בזמן פעולתה.

להשיג את הדגמים הסופראוטומטיים הרגילים של "מרלי" עכשו במחירים נוחים

חלקים אוריגינליים - שרות מהימן ואחריות של

בני משה קרסו "טלמר", תל־אביב רח' אלנבי 111, טל. 623828

להשיג בבתי המסחר המובחרים:

רדיו חנוך, אבן גבירול 92 תל־אביב, ארוסן, שער העמק 4 נתניה, זיסמן זינמונד, מרכז מסחרי, קרית אונו, סלון הנשיא, בלפור 37 בת־ים, הקיה, מרכז מסחרי, תל־מונד, אור ירושלים, הלנה המלכה 1 ירושלים, לונגר דניאל, מרכז מסחרי קרית מלאכי, מלודיה, הרצל 85 ראשון לציון, פרידמן זכורי, שד' בנימין 14, נתניה.

מי ומי הפיצריה

משלוח פיצות לביתך!!

לאחר שחרורנו מצה"ל, אנו שמחים לחדש את שרות משלוחי הפיצות לבתיכם, הזמנות בטלפון 443427

מעתה הפיצריה תהיה פתוחה מ־12 בצהריים ועד 1 אחר חצות ללא הפסקה

מי ומי הפיצריה

ת"א, דיזנגוף 293, טל. 443427

האוניברסיטה העברית בירושלים

מחלקת מינהל תלמידים — המשרד לקבלת תלמידים

רישום מועמדים לשנת הלימודים תשל"ה (1974/75)

החל ביום א', כ"ה בשבט תשל"ד (17.2.74)

ויסתיים ביום ו', ו' בניסן תשל"ד (29.3.74)

מתקבלות בקשות לפקולטות / בתי־ספר:

מדעי הרוח	הכשרת מנהלים	מתימטיקה ומדעי הטבע
חינוך	למרכזים קהילתיים	מדע שימושי וטכנולוגיה
הכשרת מורים	משפטים	הוראת המדעים
(תעודת הוראה)	קרימינולוגיה	חקלאות
מדעי החברה	רפואה	מדעי התזונה והבית
מינהל עסקים	רפואת שיניים	ספרנות
עבודה סוציאלית	רוקחות	

בעלי תעודת בגרות ישראלית או מי שלמד במוסד להשכלה גבוהה בארץ שנה אחת לפחות, יפנו אישית או בכתב ל„אקדמון", ת.ד. 41, גבעת רם, ירושלים ויקבלו את ה„מדריך לתלמיד החדש" וטפסי רישום תמורת 5.— ל"י (ללא צירוף המחאה על הסך הנ"ל לא יישלח המדריך).
חיילים בשרות חובה יקבלו המדריך חינם, אישית או לכתובתם הצבאית.
בעלי תעודת בגרות שאינה ישראלית ושטרם למדו במוסד להשכלה גבוהה בארץ, יפנו למשרד לתלמידי חו"ל, הר הצופים, ירושלים 95621.
תלמידי האוניברסיטה העברית המבקשים להוסיף / להחליף תחום לימודים יקבלו טפסים במזכירות הפקולטה או במשרד לקבלת תלמידים.
מועמדים ללימודי „מוסמך" ותעודה מתבקשים לפנות לייעוץ מוקדם במזכירויות הפקולטות / בתיים.

מועמדים בצבא

מועמדים שהתקבלו ללימודים בתשל"ד וחל עליהם החוק לחייל המשוחרר ומפאת גיוסם נבצר מהם ללמוד בשנה זאת, קבלתם תקפה לשנת הלימודים תשל"ה באותו תחום אליו התקבלו — בתנאי שיפנו בכתב במועד הרישום למשרד לקבלת תלמידים, בבקשה למימוש קבלתם לתשל"ה, בציון תחום הלימודים המבוקש.
מועמדים כנ"ל שלא יפנו במועד — קבלתם לתשל"ה אינה מובטחת.

מועדי הרישום שלעיל חלים על כל המועמדים לשנה א'

קנה היום דירה בירושלים

במחיר קבוע ומשכנתא גדולה, ללא הצמדה
ותקבל דירת 3½ חדרים והול, 103.5 מ"ר
בשכונת המגורים החדשה והמודרנית

נוף · תלפיות

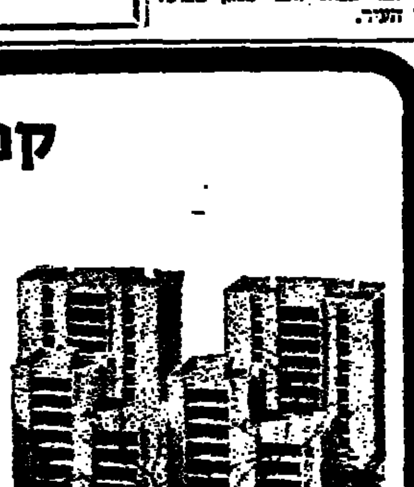

מעליות, כרי דשא, חניה פרטית, חימום וגז מרכזי. קנה עוד היום במחיר קבוע ללא שינוי

הפרויקט הגדול של חברת
עובדיה לוי בע"מ
בדבר פרטים נא לפנות:

עובדיה לוי בע"מ רח' שמאי 8, ירושלים

טלפון: 02-228860 בשעות: 1-8 4-7

ע.לאו

עיריית נהריה מבקשת לפעול נגד החלטות ראשה הקודם

מאת יהודה אריאל, סופר „הארץ"

ההנהלה החדשה של עיריית נהריה, החליטה בישיבתה הראשונה שלשום בערב, לפנות אל היועץ המשפטי של משרד־הפנים לקבלת חוות דעתו, האם אפשר לבטל החלטה קודמת, שלפיה תשלם העיריה את כל הוצאות המשפט של מר גרשון סץ, מי שהיה ראש עיריית נהריה, מאחר שהוגשה נגדו תביעה על הוצאת שם רע.

באחת הישיבות אשתקד, כינה מר סץ את בעל מפעל ישקר כאנטי־ציוני שבלעדי העיריה לא היה מגיע כלל לפיתוח מפעלו. בעל המפעל מר סטף ורטהיימר הגיש נגד מר סץ תביעה בסך 100 אלף ל״י פיצויים על הוצאת שם רע.

עתה כאשר מר ורטהיימר הוא חבר העיריה וראש הסיעה רשימת נהריה (5 מנדטים) הוא ביקש שהעיריה תפסיק לממן הוצאות ההגנה של מר סץ. הוא טען כי מר סץ פעל באופן אישי נגדו ואין לכך קשר עם העיריה.

כן החליטה עירית נהריה לבטל את ההצהרה המשפטית של מר סץ לטובת היועץ המשפטי של העיריה ד״ר א. זן, שפרש בסוף דצמבר מעבודתו. בהצהרה זו נאמר שלד״ר זן מגיעה פנסיה של 70 אחוז בהתחשב עם פעילותו הציונית בעבר הנכות שלו — אם כי משרד הפנים אישר לד״ר זן רק 56 אחוז פנסיה. לדעת חברי ההנהלה עשה זאת מר סץ שלא על דעת הרוב בעיריה.

יותר מ־3000 נוסעים עברו דרך לוד

(ע). בימכה האחרונה עלה מספר הנוסעים היוצאים את ישראל על הנכנסים אליה דרך האויר: כ־1600 נוסעים יצאו דרך נמל התעופה בן־גוריון וקצת יותר מ־1400 נכנסו. עם אלה נמנו 112 עולים, רובם מברית המועצות. בדרך כלל עולה מספר הנכנסים היומי בעונה זו. כ־100 נוסעים שהו במעבר דרך נמל התעופה בלוד אל יעדים אחרים בעולם.

תיקון

משורות־המבוא לרשימתה של תמר מרח „שי של ספרות" המופיעה בעמודים 20־21 במוסף „הארץ" מהיום, נשמטה שורה בה נאמר כי „השי" היה המדור הספרותי שצורף לשבועון „חדשות מהארץ", שהופיע לפני כ־55 שנה בקאהיר. ברבות הימים היה עיתון זה ל„הארץ" של ימינו.

במרכז תל-אביב

דירה יפה למכירה

2 חדרים, מרפסות ונוחיות

ברח' גור 5 (ע"י רחוב פרישמן פינת שלמה המלך)

לפנות: לא בשבת, לדירה מס' 4 — 11.00—14.00

ארוחות צהריים — שרות עצמי

וכעת גם ארוחות ערב

✱ 3 מנות ותוספות —.7 ל"י כולל הכל

✱ 4 מנות —.11 ל"י כולל הכל

מפגש רוממה, חיפה

בתחנת הדלק „פז"

בדרך מאחורה לנוה שאנן

טלפון 252654 חיפה

חניה מובטחת

הזדמנות

מכונית פלימוט וליאנט סיגנט

שנת ייצור 1969

עם כוח אויר

בעלות ראשונה במצב מצויין

לפנות לטלפון 04—723221

שלוחה 410

בין השעות 08.00—15.00

פרס 100 ל"י

למי שיודיע ראשון על מקום הימצאה של

מכונית אסקורט

מודל 73, צבע שנהב שמספרה 325—378

נא להתקשר אל טל. 264141 תל־אביב,

או לתחנת המשטרה הקרובה.

משרד המסחר והתעשיה

הודעה ליבואני המלט האפור

יבואני מלט אפור הזכאים להחזר מקרן השוואה למלט כמפורט ברשיון היבוא שברשותם או כמפורט בהסדר שפורסם ע"י המשרד בסוף יולי 1973 — יגישו בקשותיהם בצרוף כל המסמכים הדרושים עד לתאריך 28.2.74 — אל הנהלת המכס בירושלים.

בקשות לתגעוה (בגין יבוא מלט אפור אשר הגיע ארצה עד 31.12.73) למכס, לאחר התאריך הנ"ל — לא תתקבלנה.

אוניברסיטת חיפה

החוג לסוציולוגיה ואנתרופולוגיה

פגישת תלמידי שנה א'

אשר השתחררו מהמילואים או העומדים להשתחרר, תתקיים ביום שני 25.2 בשעה 10.00 בחדר 603 בבנין הראשי.

הנהלת הסוכנות היהודית לא"י

קרן החינוך לישראל

מיסודה של המגבית היהודית המאוחדת

מכרז בניה ק/173

מעון יום ע"ש אנטרטר בקרית אונו

1. הנהלת הסוכנות היהודית לא"י (להלן הסוכנות) מזמינה באזת הצעות מקבלני בנין לבנית מעון יום ע"ש אנטרטר בקרית אונו.
2. הבנין המתוכנן הוא בשטח של כ־380 מטר מרובע.
3. את תנאי המכרז והחומר הקשור בו אפשר לקבל החל מיום א' 24.2.74 בבנין הסוכנות, רחוב קפלן 17, תל־אביב, בחדר מס' 206 בשעות העבודה, תמורת תשלום של 350 ל"י אשר לא תוחזרנה.
4. סיור קבלנים יתקיים ביום ג' 5.3.1974 הפגישה במשרד מהנדס המועצה קרית אונו בשעה 10.00.
5. את ההצעות יש להכניס לתיבת המכרזים במשרדי הסוכנות בכתובת המצוינת בסעיף 3 לעיל עד ליום ד' 20.3.1974 שעה 12.00.
6. תנאי התשלום במזומנים כפי שיקבע בחוזה שייחתם.
7. ההשתתפות במכרז זה פתוחה אך ורק לקבלנים רשומים בהתאם לחוק רשום קבלנים לעבודות הנדסה בנאיות תשכ"ט, והרשאים בהתאם לחוק לבצע את העבודה המוצעת בהתחשב עם היקפה הכספי ומהותה. עם קבלת החומר על הקבלן להמציא אישור מתאים מטעם רשם הקבלנים בדבר התאמתו לעבודות כמדרש בסעיף זה.
8. אין הסוכנות מתחייבת לקבל את ההצעה הזולה ביותר או כל הצעה שהיא.

ירידות חדות בשערי הצמודים

בשוק ההון והכספים

מאת מרדכי צבי

תנועת מכירות חזקה היתה אתמול בשוק צמודי המדד, עם פרסום הודעתו של בנק ישראל על חידוש הנפקות מילוות המדינה בשבוע הבא. הירידות בשערים נעו בין אחוז אחד לשלושה אחוזים, ובמקרים רבים נרשמו סדרות שונות כ„מוכרים בלבד".

הודעת בנק ישראל על חידוש ההנפקות העסיקה אתמול את אנשי הבורסה ובבנקים אחדים היו התייעצויות של אלה העוסקים בנושא ניירות הערך. בהעדר נתונים לגבי היקף ההנפקות, בעתיד נשאו המסקנות שהסיקו מומחי הבנקים אופי זמני. כלומר לטווח קצר בלבד. ואכן, בעתיד יצטרכו מומחים אלה, וגם האנשים המבקשים להשקיע כספם בצמודי המדד, לעקוב מקרוב אחר השינויים הצפויים בתנאי מילוות המדינה. שכן, זוהי המשמעות המעשית של אימוץ עקרון הגמישות לגבי מילוות המדינה: שינויים בתנאים בהתאם למצב בשוק. אלא שכל שינוי כאמור ישפיע ישירות גם על התעודות שכבר נמצאות במחזור.

מדאגה זו יהיו פטורים רק אלה הפועלים כמשקיעים מובהקים. כלומר אלה שרכשו סדרה כלשהי וישארו צמודים לה עד מועד הפדיון בעוד שנים אחדות. לגבי אלה אין חשיבות לשינויים לטווח קצר. אלה יקבלו בבוא הזמן את מלוא שעור ההצמדה, בהתאם לעליית המדד עד למועד הפדיון בצירוף הריבית והפרשי ההצמדה על הריבית.

הטווח הקצר

ומה לגבי אלה הפועלים לטווח קצר יותר? בעבור אלה קיימת הודאות שבשבוע הראשון של פברואר עלה המדד ב־7% לערך. ייתכן כי בחשבון חדשי יתברר כי המדד עלה באחוז אחד או שניים נוספים (מול התייקרות התחבורה הציבורית יש לקחת בחשבון ירידה עונתית במחירי מוצרי ההלבשה, בגלל מכירות סוף העונה). כלומר, למחזיקי התעודות הישנות „קדימה" של 8% — 9% על פני התעודות שיונפקו בשבוע הבא, ליתר דיוק עד יום ה'. כי ביום ו' הבא כבר ה־1 במארס התעודות שיונפקו מאותו יום ואילך יוצמדו למדד חודש מארס, שיפורסם ב־15 באפריל. חישובי התשואות מראים כי במקרים רבים עלו מחירי התעודות הישנות מעל למוצדק מבחינת עליית המדד בפברואר. ומכאן הציפיות בין אנשי הבורסה להתאמות נוספות במחירי התעודות הישנות.

הדולר נחלש

שער הדולר נתיד נשאר אתמול יציב על רמה של 5.02 ל"י, לאחר מחזור בסך 153 אלף דולר. השינוי בשער הדולר ביטא רגיעה זמנית שהביאה לנסיגה מרמת שיא של 5.10 ל"י.

גם בשוק השחור חלה רגיעה והדולר התייצב על רמה שבין 5.27 — 5.30 ל"י בעסקות שבין הסוחרים. המסחר ער וכמויות גדולות של דולרים מחליפות ידים מדי יום.

שאר המטבעות נסוגו לפי השערים הבאים: מארק גרמני — 1.85 ל"י, פרנק שווייצי — 1.55 ל"י, פרנק צרפתי — 1.00 ל"י, ליש"ט — 11.30 ל"י.

הזהב לשיא

מחיר הזהב הגיע אתמול לשיא של 25,000 ל"י הק"ג. אך המסחר בו מצומצם. לעומת זאת מתנהל מסחר ער בכסף, שהינו חוקי,־ומחירו הגיע לרמה של 1,070 ל"י הק"ג.

חולשה במניות

בשוק המניות התנהלה פעילות מועטה בין כותלי הבורסה והמחירים נסוגו לעומת סוף השבוע שעבר. חולשת השוק נגרמה בין השאר מכך שהבנקים העדיפו בשבועות האחרונים לשים את הדגש על פעילות בשוק צמודי המדד, שהבטיח רווחים נאים, והזניחו את העניין שיש בפיתוח שוק מניות.

שערי ניירות ערך בבורסה התל־אביבית

21.2.1974

מניות

	פתי'	שינוי	מסי'
בנקים מסחריים וחברות לאחזקות בנקאיות			
א.ה.ה. (ב)	221		221
אי.די.בי. בכ'	195		
אי.די.בי. ר"ג (ש)	160	—1	161
אי.די.בי. ב' (ש)	185		
אגוד (ש)	277		
אי' בריט' ר"מ (מ)	305		
אי' בריט' (מ)	287		
דיסקונט א' (ש)	455	—5	
מזרחי (מ)	152	+2	153
פועלים ר"מ (מ)	332		
פועלים (ב)	320		
בל"ל (ש)	250.5		251
בל"ל הרשות 60% (ש)	247		247.5
בנקים למשכנתאות			
אפותיקאי (מ)	214	—1.5	214
כרמל (מ)	129.5		
משכ' בנין	220		
פתי' משכנת' (מ)	220		
שכון בכ'	149		
טפחות מב'	216.5		
טפחות ר"צ	209.5		
מוסדות מימון ענפיים			
שלטון	180	—0.5	
אוצר לתעשיה	190.5	+2.0	
תקלאות	76	—0.5	76
פת' תעשיה מב'	72.5	—1	72.5
ביטוח			
אריה	253.5	+1.5	
הסנה	193		
סהר	246.5	+0.5	
צור	173		
מסחר ושירותים			
בית הרכב	71	—0.5	69.5
דלק (ש)	140		
דלק (מ)	147.5	—0.5	
קרור 1	270		
קרור 10	172.5		
חשמל	50.5		50
ספנות	153		
מקרקעין, בינוי, פיתוח והדרים			
אזורים	179		
אמריקה 1	300		
אמריקה 10	258	—0.5	258
הכשי' הישוב ש'	152.5	—3	
הכשי' הישוב מ'	152	—0.5	
סולל בונה מ'	129	—1	
נכסים	181		
ישפרו	114.5		
ישרס	137		
מהדרין	196.5	—3.5	
מטעי הדר	80.5		
מסקיטים	156	+1	
נאות אביב	64	+0.5	67
פרי אור	165		
רסקו בב'	77.5	—0.5	
רסקו רג'	60.5		
תעשיה			
אליאנס	475		
אלקו 1	116.5	+0.5	
אלקו 2.5	94		
אלקטרה 1	208	+3	
אלקטרה 5	179.5		
ארגמן בב'	296		
ארגמן (מ)	288	+2.5	
אתא ב'	109	—1	
אתא ג'	107	—1	107
דובק	351.5	—3.5	
כבלים	175		
טבע (מ)	890		
כימיקלים	58		
ל. אפשטיין	63.5	—2	
מולר	163	—3	
מניעית (מ)	92.5		
מניעי 10	90.5		
נייר חדרה	277	—11	
עסיס	203	+1	
נחושתן	257.5	+5	
עלית	280	—1.5	
ערד	90		
פוליגון	205.5	—2.5	
שמן	124	—1	
תעל	210.5	+0.5	
חבי' להשקעות			
אלגד (מ)	81	+2	
אלרן (ב)	151.5	—4.5	
ברכות	211.5		
מפעלים השק'	227		
פז	95	+2	94
הלפמון 1	136	—0.5	
הלפמון 10 (ב)	87		87
אבגמא	108.5	—1	
דיסקונט השק. (ב)	186.5	—0.5	186.5
מזרחי השק.	98	—1	97
בל"ל השק.	180.5	—0.5	180
פריון	88.5	+0.5	
הפונה	80.5		
יצוא השק.	58		
כור השק.	164.5	+2.5	
כלל השק.	180.5	+0.5	180.5
כלל תעשיות	172		
עוז	134	—1	

	פתי'	שינוי	מסי'
מפ"ה	53.5		
נפט			
נפטא	67.5	+1	
לפידות (ש)	123	+0.5	
לפידות (מ)	164.5	—0.5	
אגרות חוב להמרה			
אי.די.בי. ש.ה.	79.5	+0.5	79
אגוד ש.ה.	88.5	—1	
המזרחי ש.ה.	91.5	—1.5	
הפועלים ש.ה.	100		100
בל"ל ש.ה.	124.5	—0.5	124.5
בל"ל ש.ה.	98.5	—	98.5
אפותיקאי	93		
פת. משכ.	105	+0.5	104.5
פת. משכ.	91	—0.5	
שכון	100		
טפחות	103		103.5
אוצר לתי'	82.5		82.5
דלק	81.5		
הכ' הישוב	87	+2	
ישפרו	103*	+3	
אתא	80.5		
עלית	82.5	—0.5	
הפועלים השק.	100.5		
דיסקונט הש ;.	95		
דיסקונט השק.	85.5	—1.5	
מזרחי השק.	91		
בל"ל השק.	86.5		
כלל תעש.	100		
צור	96.5		
מניות הנקובות במטבע חוץ			
אמיקו א' (מ)	79.5	—0.5	
8% אמיקו (מ)	66.5	—0.5	
7% פ. התעשיה (ש)	202		
6% פ. התעשיה ב' (ש)	169.5		
6% פ. תעשיה גג (ש)	101.5		
6% פ. תעשיה גג 1 (ש)	101.5		

אגרות חוב*

	פתיחה	שינוי
צמודות לדולר		
5% זומצ ים המלח (ש)	251.2	+2.2
5% אביח ים המלח (מ)	155	+0.9
6% חכמל חטיבה ב' (ש)	153.5	—0.2
הולליס 7	133.5	—1
הולליס 8	104	—0.5
הולליס 9	104.9	—0.1
הולליס 10	106.1	
הולליס 11	105.8	—0.1
הולליס 13	105.5	—0.5
הולליס 14	105	—0.1
הולליס 15	103.2	+0.3
הולליס 16	109.6	—0.3
הולליס 17	105.8	
הולליס 18	104.6	—0.2
הולליס 19	108.4	—0.3
מלווה בטחון — 1968		
א'	152	
ב'	147.5	—3.5
ג'	144.5*	—4.5
ד'	141	—4
ה'	139.5	—3.5
ו'	140.5	
ז'	133	—4
ח'	124.5*	—4
ט'	250	—5
י'	253.5	
י"א	135	—1.5
י"ב	133.5	—0.5
י"ג	258.5	—2.5
י"ד	253	—6.5
בטחון 1968 — בנקאי		
י"א	139.5	—2.5
י"ב	137	—4.5
י"ג	132*	—4
י"ד	122*	—4
בטחון 1969		
א'	254.5	—2.5
ב'	248	—4
ג'	243.5*	—7.5
ד'	243*	—7.5
ה'	249	
ו'	246	—3
ז'	239.5	
ח'	244	—7.5
ט'	243.5	—4.5
י'	240.5	—6
י"א	244	—3
י"ב	244	—2
י"ג	238	—2
כ"א	240	—2.5
כ"ב	244	—2
כ"ג	241	—1.5
כ"ד	240	
כ"ה	242	+0.5
בטחון 1969 בנקאי		
י"א	264.5	—3
י"ב	263.5	
י"ג	246	—7
י"ד	251.5	—4
ט"ו	251.5	—1
ט"ז	241.5	—3
י"ז	240.5	—3
י"ח	241	

מפתח: ר"מ — רגילות מוגבלות; א' — מניה א'; ב' — מניה ב'; ג' — מניה ג'; (ש) — על שם; (מ) — מוכ"ז; בלתי משומבצע — מניות רגילות; ● — מוכרים בלבד; ★ קונים בלבד.

* מדווח בגבורות של אגרות־חוב ממשלתיות (מילווה פיתוח, בטחון וקליטה). חולקו ל־7 קבוצות; שערי כל קבוצה מתפרסמים אחת לשבוע ביום קבוע.

שערי חליפין רשמיים למט"ח (העברות והמחאות)

ביום 21.2.74

המטבע	היחידה	שער מכירה	שער קניה	המטבע	היחידה	שער מכירה	שער קניה
דולר קנדה	1	4.3361	4.2941	כתר נורבגי	10	7.4166	7.3082
לירה שטר.	1	9.7419	9.5949	פלורין הול.	10	15.1762	14.9599
דולר אוסטר	1	6.2706	6.1866	מרק גרמני	10	15.8610	15.6250
רנדים דרא"פ	1	6.2097	6.1257	מרק פיני	10	10.8865	10.7280
פרנק שווייצי	10	13.6430	13.4336	שיל. אוסטרי	10	2.1553	2.1226
פרנק צרפתי	10	8.6164	8.4969	פרנק בלגי	100	10.4348	10.2941
כתר דני	10	6.7136	6.6183	לירטה איט.	1000	6.5167	6.4269
כתר שוודי	10	9.1503	9.0206	ין יפני	1000	14.9466	14.6853

(שער החליפין של הדולר ארה"ב קבוע: 4.203 מכירה, 4.200 קניה)

שערי מטבע חוץ בין בנקאיים (Interbank)

אתמול בצהריים (21.2.74) באירופה

מסירה מיידית (Spot)

ל"י 1 שטרלינג / ל"י 1 $ ארה"ב	$ ארה"ב	2.2950/2.2965
	מרקים גרמניים	2.6765/2.6785
	פלורינים הולנדיים	2.7890/2.7930
	פרנקים שוויצריים	3.1105/3.1135
	פרנקים בלגיים	40.45/40.50
	פרנקים צרפתיים	4.9175/4.9250
	לירות איטלקיות	648.75/649.50
	יינים יפניים	283.00/284.00

מסירה מאוחרת (Forward)

	$/$	פר"ש/$	מר"ג/$
1 ח'	2.2785/2.2815	3.1135/3.1195	2.6805/2.6840
2 ח'	2.2605/2.2630	3.1180/3.1240	2.6848/2.6883
3 ח'	2.2420/2.2445	3.1225/3.1285	2.6890/2.6925
6 ח'	2.2055/2.2080	3.1305/3.1385	2.6940/2.6985

הנתונים נמסרו על־ידי בנק דיסקונט לישראל בע"מ

בנק דיסקונט לישראל בע"מ

	מחיר היחידה	מחיר פדיון
ארלון	163.17	159.18
דקל	419.4	399.4
ברוש	171.0	168.5
אורן	139.83	136.40

המנהל: חברה להשקעות של בנק דיסקונט בע"מ

החברה לניהול קרנות בנאמנות בע"מ

	מחיר יחידה	מחיר פדיון	מחיר שוק
צבר	257.1	245.1	251.1
ארז	122.9	117.1	120
איתן	149.08	—	145.36

הנאמן: בנק הפועלים בע"מ

מדד שערי המניות בבורסה התל־אביבית

100 = 31.3.67

	21.2.74	20.2.74
מדד כללי	241.09	241.19
כספים וביטוח	206.83	207.02
בנקים מסחריים	223.23	223.07
בנקים למשכנ'	200.39	200.95
מוסדות מימון	185.44	186.00
חברות להשקעה	193.85	193.73
תעשיה	382.73	383.27
מסחר ושרותים	329.94	332.00
מקרקעין	195.03	194.00

ירד מחזור המטבע

(ל.ע.מ.). מחזור המטבע ירד השבוע ב־17,836,163.61 ל"י ועמד על שני מיליארד 789 מיליון ל"י בקירוב. על כך הודיע אתמול (יום ה') בנק ישראל.

סעיפי הכיסוי: 195 מיליון ל"י בזהב, שני מיליארד 594 מיליון ל"י ביתרות מטבע חוץ. (הכל מעוגל למיליון ל"י הקרוב).

שטרי כסף במחזור	—2,692,021,482
מעות (לרבות מטבעות קטנים) במחזור	96,557,069.27
סך כל המטבע במחזור	2,788,578,551.27
זהב	194,688,422.17
יתרות מטבע חוץ	2,593,890,129.10
סך כל הנכסים	2,788,578,551.27

לא כולל מטבעות זכרון (זהב) בערך נקוב כולל של —5,916,900 ל"י שתכולת הזהב הכלול בהם שווה או עולה על ערכם הנקוב.

משאית עם בלוני גז עלתה באש בתאונה משולשת

(ע). — בתאונת דרכים משולשת, שבה עלתה באש משאית עם בלוני גז אתמול בבוקר, נפצעו שני נהגים ונוסעת נפצעה קשה.

כתוצאה מן הלהבות וההתפוצצויות של הבלונים נחסמה התנועה בכביש סואן זה לחצי שעה.

בשעה 8.45 בבוקר פגעה משאית שנסעה בכביש החוף צפונה, נהוגה בידי קרייב אבו סריק משבט אבו רגייג, במשאית טעונה בלוני גז אמישראגז, שנסעה לכיוון אשקלון. כתוצאה מההתנגשות התהפכה המשאית עם הבלונים ואש אחזה בה.

טנדר נהוג בידי משולם בושרי, ממושב שתולים, שנסע אחרי המשאית עם הבלונים נפגע אף הוא. נהג משאית הגז, אבו מרג חבוי, מבקעה אל גרביה, הצליח לפרוץ את חלון תאו ולהימלט ללא פגיעה. האש שכילתה את המשאית עד תומה התפשטה לעבר הבלונים שהחלו להתפוצץ והלהבות חסמו את התנועה. מעצמת הדף הגזים עפו חלקים מהמשאית וכן כמה בלונים למרחק עשרות מטרים.

שתילי אנוס

מובחרים

למכירה

לפנות: משק א. פשיגודה

רח' הראשונים, כרכור

טל. 063—78023

בית ברל

פעולות בית ברל

המפגש עם שר האוצר מר פנחס ספיר

שעמד להערך היום, יום שישי, בשעה 12.30 בצהריים

נדחה מסיבות בלתי צפויות.

על מועד חדש תבוא הודעה.

אוניברסיטת תל־אביב

היחידה לרישום ולקבלה

מודיעה

בגלל סיבות שהזמן גרמן, מוארך מועד הרישום

לתלמידים החדשים לתואר ראשון

לשנת הלימודים תשל"ה

עד יום א' 3.3.74

אם הינך מעוניין להירשם, אינך חייב לבוא אישית. פנה בגלוית דואר למשרד הרישום, בבניין מכסיקו, קריית האוניברסיטה, רמת אביב, ותקבל חוברת הסברה וטופסי רישום.

הרישום ללימודים בעבודה סוציאלית לבוגרי מדעי החברה וההתנהגות ומשפטים ימשך עד 31.3.74.

שעות הקבלה: בימים א'—ה' בשעות 0800—1400

בימי ד' גם בשעות 1500—1700

טלפון 3—2—411191

טכס גילוי המצבה של אבינו היקר

ד"ר ארתור שטרן ז"ל

יתקיים ביום ב' 25.2.74 בשעה 2.00 אחה"צ בהר המנוחות גבעת־שאול ירושלים. נפגש ליד שער בית־העלמין בשעה 1.45.

משפחות: ליפסון וקיים

ב"ה

ביום הזכרון הראשון של אמנו היקרה והאהובה

מרת אסתר טויבה ויינגרטן ז"ל

נעלה לקברה בהר המנוחות בירושלים, ביום ראשון, ב' באדר תשל"ד, 24.2.1974 בשעה 3.00 אחה"צ.

היציאה בשעה 2.30 אחה"צ מבית ויינגרטן, רחוב אור החיים, הרובע היהודי, ירושלים העתיקה.

המשפחה

במלאת שנה לפטירתה של בתי, אשתי, אמנו וסבתנו היקרה

הדסה רונד ז"ל

תתקיים אזכרה ליד קברה ביום א' ב' באדר תשל"ד (24.2.74) בשעה 15.00 בבית העלמין הישן חוף הכרמל, חיפה.

המשפחה

במלאות שנה לפטירת יקירתנו האהובה והבלתי נשכחת

יפה (שיינדל) פרוגל ז"ל

לבית בולקא

נעלה אל קברה להתייחד עם זכרה בבית העלמין בחולון, ביום שני, ב' אדר (25.2.74) בשעה 4 אחה"צ.

אוטובוס יעמוד לרשות המלוים ליד בית הדר בתחנה המרכזית ת"א, בשעה 3 אחה"צ וליד בית המנוחות, רחוב אבישי 5, רמת־גן בשעה 3.30 אחה"צ.

המשפחה

להברנו ישראל שפי

השתתפותנו הכנה באבלך על מות אחיך ז"ל

אלי מזרחי

שלמה לרר

תודתנו נתונה לכל המנחמים אותנו בכתב ובעל-פה בנפול במלחמת יום הכפורים

הרופא רב-סרן

ד"ר אורי ישראל פרנד

בעל עיטור המופת

אשתו ההורים

ילדיו והמשפחה

תל־השומר

למר מאיר חריט

השתתפותנו הכנה באבלך על פטירת

אמך ז"ל

האחים-אלקון בע"מ

לחיים ויניצקי

קבל את תנחומינו במות עליך אביך

גרשון ויניצקי ז"ל

גת חברה לתירות בע"מ

למר חיים ויניצקי

משתתפים בצערך ובצער המשפחה

במות

אביך ז"ל

„ארקיע"

קוי תעופה בישראל בע"מ

בצער רב וביגון אנו מודיעים על פטירתה ללא עת של בתנו ואחותי היקרה

אירית גוילי

בת ר' נתן ומטילדה יבלח"א

בשנת ה־17 לחייה

ההלויה תצא היום, יום שישי ל' שבט תשל"ד 22.2.74 בשעה 12.30 בצהרים מבית ההלויות העירוני, רח' דפנה 5 ת"א, לבית העלמין בחולון.

אוטובוס יעמוד לרשות המלוים.

המשפחה המתאבלת

בצער רב אנו מודיעים על פטירתו של יקירנו

משה חימוביץ

בר' יצחק

הלויה תצא היום, יום שישי ל' שבט תשל"ד 22.2.74 בשעה 12.15 בצהרים מבית ההלויות העירוני, רח' דפנה 5 ת"א לבית העלמין בקרית שאול.

אוטובוס יעמוד לרשות המלוים.

המשפחה המתאבלת

ביום השנה הראשון לפטירתו של יקירנו

זלמן רוזנפלד ז"ל

נעלה לקברו ונתייחד עם זכרו

ביום שני ב' אדר תשל"ד 25.2.74 בשעה 3.00 אחה"צ נפגשים בשער בית העלמין בקרית שאול.

המשפחה

ביום שלישי, ד' אדר תשל"ד, (26.2.74) שנה לפטירתה של בתנו — יקירתנו

נחמה (כי־טוב) קאליש ע"ה

תערך אזכרה ליד קברה בהר המנוחות בירושלים, בשעה 4 אחה"צ.

הסעה להר המנוחות בשעה 15.30 מביתנו, רח' בית שערים 2

המשפחה

במלאות שנתיים לפטירת יקירנו

ראובן אברהמי ז"ל

תתקיים אזכרה ליד קברו בבית העלמין בקרית שאול ביום ראשון ב' באדר תשל"ד (24.2.74) בשעה 4 אחה"צ. נפגשים ליד שער בית העלמין.

המשפחה

לידידנו **חיים ויניצקי**

אתך באבלך במות

אביך ז"ל

משפחות

יקותיאל ושמואל פדרמן

לסימה ושמואל מנדלסברג

לטובי ועדי ויתקין

לרחקה ומונדק פורר

אנו מתייחדים אתכם באבלכם הכבד בנפול יקירכם

רס"ן משה ויתקין ז"ל

במלחמת יום הכפורים

מתאבלים: יהודה ואסתר כרמל, הדסה ויצחק חלפן, מרים ברנר מנתניה

רוזה ומאיר רוזנבליט, אנדריה ורובכום רייכאש, פליה ומרכום מאנס ממכסיקו סיטי

כשאתה נוסע ב- VOLVO
אינך זקוק לשריון

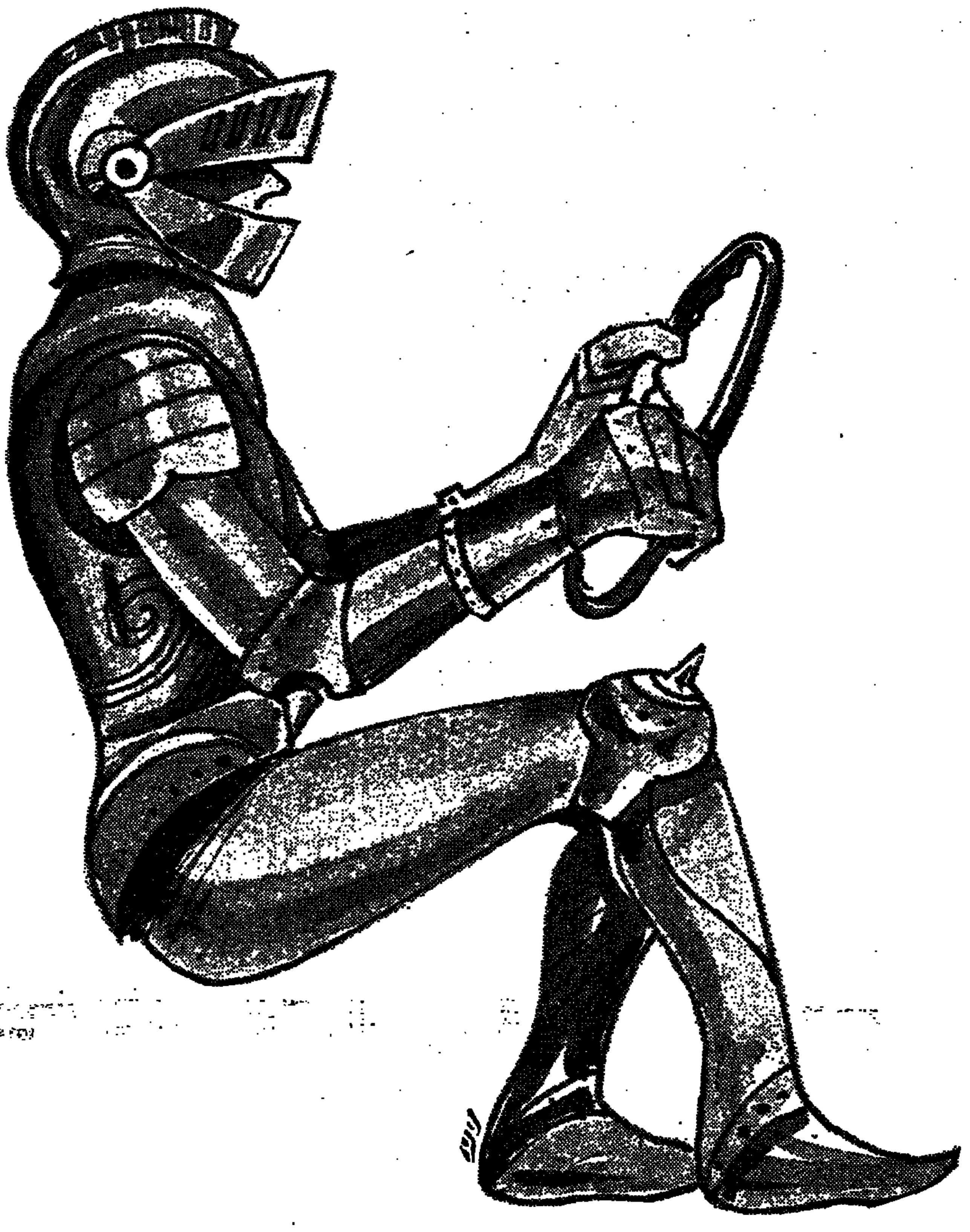

אנו שואפים שתהייה לך מכונית טובה. לכן אנו מקפידים על שלמותו של כל פרט ב־ VOLVO — מבחוץ וגם מב־ פנים.
אנו טורחים לבדוק כל חלק ביסודיות ולבקר כל דבר באופן האובייקטיבי ביותר — בכדי להוסיף ולשפר — ולהמשיך לייצר עבורך מכונית נוחה וחסכונית ככל האפשר.

זו הסיבה שלדגמי ה VOLVO יש מוניטין כה רב

ה VOLVO מתוכננת ומעוצבת להגן עליך ועל נוסעיך בכל הדרכים. מיבנה השילדה למשל, נועד להפחית את סכנות התאונה.
החלק הקדמי וגם האחורי מסוגלים לבלום את עוצמתה של ההתנגשות — והחלק הקדמי הוכיח את עצמו ב־ מבחני־הניסוי כעמיד בפני התנגשויות בקירות בטון, גם במהירות של 80 ק"מ בשעה.
האיזור המיועד לנוסעים מתוחזק במ־ יוחד להגנה גם במקרים של היפוך המכונית בעת תאונה. בדלתות מותק־ נים סורגים פנימיים להפחתת עוצמת המכה גם בצדדים.

ב VOLVO אתה נוסע אם כן, בבטחה

שילדת המכונית נועדה להגן עליך בכל מקרה, והמעצורים היעילים נועדו ל־ הבטיח שתוכל להקדים ולמנוע דברים בלתי רצויים רבים.
למעשה, ה VOLVO מצטיינת בכוח בלימה של מ־100 ק"מ עד 0 ק"מ ב־4 שניות. VOLVO מצטיינת במערכת בלימה שהיא אחת הטובות בעולם.
היא מחולקת לשניים, ופירושו — 2 מערכות בלימה נפרדות, אשר כל אחת מהן חולשת על 3 גלגלים. בדרך זו, אם מערכת אחת יוצאת מכלל פעולה, עדיין פועלת הבלימה ב־80% מיעילותה.

ויותר מזה ל VOLVO יש מעצורי דיסקית על כל אחד מ-4 הגלגלים — דבר המונע החלקת המכונית, כתוצאה מבלימת גלגלים אחורית מוקדמת.

השמשות הכהות השוברות את קרני השמש והחלון האחורי המתייבש באופן אלקטרוני תורמים אף הם להגברת הבטיחות. לבחירה בכל דגמי VOLVO הגה־כח מקורי (POWER STEERING) ומיזוג אויר מקורי (BUILT IN)

גם הגב לא יגרום לך סבל

על מנת לנהוג בזהירות, צריך לנהוג בנוחות. ולכן, ה VOLVO מצטיינת בנוחות, ובבטיחות.
המושבים, למשל, ניתנים להתאמה אינדיווידואלית, ובדרך זו מגבירים את הרגשת הנוחות בנסיעה.
אפילו משענת הגב ומשענות הראש ניתנות להתאמה — וסידור זה היה סטנדרטי בכל דגמי ה VOLVO מזה שנים.
והיתרון הקובע הוא — שהכל נמצא בהישג ידך, גם אם אתה חגור בחגורת הבטחון. אינך צריך להתמתח במיוחד בכדי להגיע אל מכשירי המכונית: כל דבר קרוב ונוח לתיפעול.
חגורת הבטיחות האוטומטית של VOLVO נמצאת על גלגלת ונשלפת ממסילה בדופן העמוד בהתאם לצורך. התגורה מאפשרת לנהג **תנועה חופשית ונוחה** בעת הנהיגה, **ומהדקת אותו למושבו רק בעת בלימה פתאומית או פגיעה חזיתית!**

> הטורה האדומה המותקנת בכוח השעונים תזכיר לך לחגור את חגורת הבטיחות במידה ושכחת לעשות זאת לפני צאתך לדרך.

אולם ההוכחה הטובה ביותר לאיכות VOLVO היא באריכות ימיה

אחת הסיבות הסבירות ביותר לקניית ה VOLVO — היא משום **שהמכונית** מאריכה ימים.
ב־1971, למשל, היה אורך **החיים** הממוצע של מכונית **VOLVO בשוו־ דיה 14,2 שנים*** או, שנה **אחת יותר** מהמתחרה הקרובה ביותר שלה.
זו אחת הסיבות לחסכוניותה הגדולה של VOLVO
וזו סיבה נוספת לבטוח ב VOLVO — כל השנים!

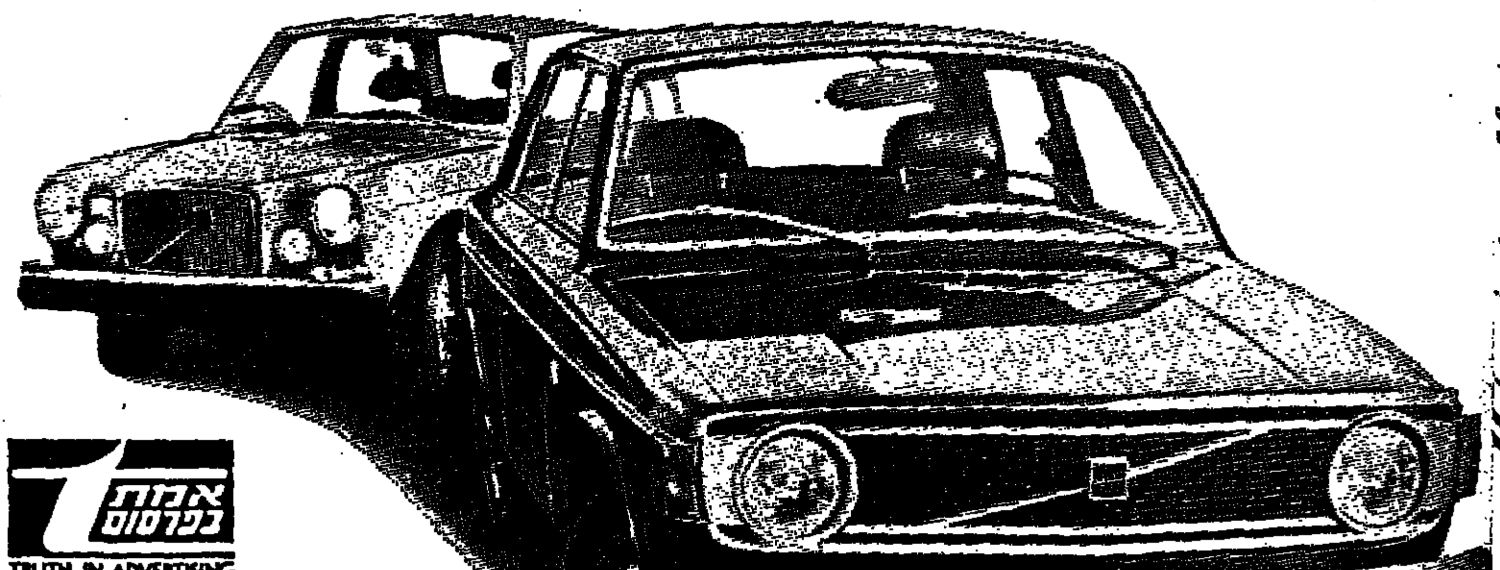

אמות בפרסום
TRUTH IN ADVERTISING

VOLVO

שכירות ורכישה-LEASING
מ.כ.ו.ל
ת"א קרליבך 23 טל. 289191

היבואנים הבלעדיים:
"מאיר" חברה למכוניות ומשאיות בע"מ
בבעלות מאיר קז ובניו תל-אביב, רח' קרליבך 23, טלפון 289191

המפיצים: ירושלים: **אוטו רון**, המלך דוד 8, טל. 221588. חיפה: **אברהם רייף בע"מ**, אלנבי 3, טל. 645882
באר שבע: **צ.מ.ה. בע"מ**, נגבה 9, טל. 2230. נתניה: **אחים סברדלוב**, רח' הרצל.

מוסכים מורשים: ת"א וגוש דן: **מוסך מרכזי לשרותים מאיר בע"מ**, פתח־תקוה, אזור התעשיה קרית מטלון. **מוסך הנמל"**, יפו, עציון גבר 5 ירושלים והסביבה: **מוסך „ארתור את יצחק"**, אזור התעשיה תלפיות. מוסך **„יחזקאל ובניו"**, אזור התעשיה תלפיות. חיפה: מוסך **„אלטשולר"** רח' תל־אביב 14 א'. מוסך **„ארז"** כביש חיפה־עכו, מפרץ חיפה. נצרת: מוסך **„גנים"**, אזור התעשיה נצרת. באר־שבע: מוסך **„דיזל הנגב"** אזור התעשיה הזעירה. רחובות: מוסך **„אלי"** אזור התעשיה דרך יבנה. כפר סבא: מוסך **„כפר סבא"**, אזור התעשיה המזרחי. נתניה: מוסך **„מכון"** אזור התעשיה.

* ע"פ חברת ביקורת הרכב השוודית.

הלוח הככול הארץ ידיעות אחרונות

המשרד הראשי: שדרות רוטשילד 76, תל־אביב
טלפונים: מחלקת מודעות 411141
המחיר: יום חול: 1.50 ל"י למלה / יום ו': 1.75 ל"י למלה

פרקי היום בתנ"ך

המשנה היומית

הדף היומי

ההלכה היומית

הדלקת הנרות

	תל־אביב	ירושלים	חיפה
ערש"ק	5.12	4.51	5.08
מוצש"ק	6.09	6.07	6.07

תורנויות בתי חולים

תורנות רופאים לפי המקומות

תורנות בתי מרקחת

בתי כנסת

הודעות

דירות

וילות ובתים

קבלנים מציעים

דירות למכירה 3 חדרים ויותר

2-2½ חדרים

1-1½ חדרים

דירות בשכר חודשי

דירות בבתי תפחות

דירות מרוהטות

דירות להחלפה

בקשו דירות

חדרים מרוהטים

מגרשים

חנויות

אולמות

משרדים

מחסנים

בתי מלאכה

עסקים

הלוח הכפול הארץ ידיעות אחרונות

● למכירה בתל־אביב חנות + ... [illegible]

● פקידה לנוכח בהנהלה אשר בונה ... [illegible]

● דרוש בתנאי אחרי צבא לבנות: ארוסה בע"מ דרך פ"ת 44, ת"א. טל. 18/569 03

● למשרד הנדסי דרושים שרטטים ... [illegible]

● דרושה נזרנית לבנות: לידי פורד. נחלת בנימין 55, ת"א.

● דרוש פקיד שכר צעיר ... [illegible]

השמה לעבודה

● [illegible]

ביקוש עבודה

● [illegible]

הצעות עבודה

● להברת בריכקס (ישראל) בע"מ דרושים עובדים ... [illegible]

● דרושה בחורה למשק בית. [illegible]

● [illegible]

מכוניות למכירה

אופל

● אופל ספורט ג'י.טי. 1972 טל' 741841.

● למכירה אופל מסחרי טע' טלפון 36850.

● אופל קדט 1967 ... [illegible]

● אופל רקורד 1972 38.000 ק"מ ... [illegible]

● עבודות לי"ל ולי"ם מקומים פרוקו ... [illegible]

ב.מ.וו.

● ב.מ.וו. 2000 אוטומטית 1970 יד ראשונה 82,000 — 723049.

● ב.מ.וו. 1800 יד ראשונה ... טל' 724562. 1968.

● ב.מ.וו. 1600 70 יד ראשונה בהזדמנות נדירה טלפון 243626.

● ב.מ.וו. אלפאס 63, במצב טוב. 6.800 — טל. 754573.

● ב.מ.וו. 1800, 1969 אוטומטית מסם לשנה טלפון — 325849.

● ב.מ.וו. 1800/68 מצויינת 21500 ל"י. טלפון 261929.

● בהזדמנות ב.מ.וו. 700 1961 מנוע מחודש טלפון — 720581.

דופין

● דופין צרפתי מודל 1967 ל"י 237855 בערב.

● דופין 1958 אחרי אוברול בהזדמנות. 2.000 טלפון — 859747.

דודג'

● משאית דודג' דיזל. טל. 260930 בערב, לבעש את מורחי.

● דודג' 300 1973 ארוך ארגז סגור, בהזדמנות טלפון 59585.

● דודג' דארט 78 40.000 ק"מ ... [illegible]

דה־שבו

● דה־שבו 1964 מסם לשנה מצב מצויין. [illegible]

● דה־שבו 1963, מצב טוב. טלפון 738819, גם בשבת.

הילמן

● הילמן מינקס בהזדמנות [illegible]

אוסטין

● למכירה אוסטין 1100 סוף 1965 מצויין טלפון ב' יום 258667 בערב ובשבת 787476.

אלפא רומיאו

● אלפא רומאו 1750, ספורט, מודל 69, במצב מצויין. טלפון 205211.

● אלפא רומאו ברלינה, 2000 מצב מצויין 1972 — טובנות אלפא רומיאו טל. 623441.

● אלפא רומאו 2000, ברלינה, 1973, בהזדמנות ל' רגל נסיעה. 89.800 לרציניים בלבד. 745388 ...

דארט־וליאנט
האמריקניות של קרייזלר
הנמכרות ביותר בארץ

פעם VOLVO תמיד VOLVO

וולוו

● [illegible]

ווקסהול

● ווקסהול ויקטור 1972 מצב מצויין בהזדמנות ... [illegible]

מרצדס

● מרצדס 200 מודל 66 — 182.000 ק"מ מצב מצויין 20.000 ל"י טלפון 03-770148.

● מרצדס 220 1968 מצב נהדר ... [illegible]

וילים

● וילים קומנדו מודל 66, מצויינת 7.200 טל. 863364.

● וילים קומפקט 62, ... [illegible]

● וילים מסחרי 1961 במצב טוב טלפון 445978.

● וילים 1962 6 צילינדרים + רדיו 5.500 02/416252.

טריומף

● למכירה טריומף הרולד 1200 63 מנוע 70 במצב מצויין ... [illegible]

● טריומף 1500, 1970, לאחר מסם רדיו 12.000 ל"י — 04-986248.

● טריומף 68 במצב טוב — 10.000 בבית 945147.

● טריומף 1500 1969 במצב חדש, טלפון 782727 ב"ב.

טנדרים

● למכירה טנדר פג'ו 404 1968 מסם לשנה. טל. 774654.

● טנדר פג'ו 77 יד ראשונה ... [illegible]

● למכירה טנדר סוסיתא 1971 אחרי מסם טלפון — 03-417683.

לארק

● לארק 63 מנוע שבירולט ... [illegible]

● לארק מודל 1964 + רדיו מצויין. [illegible]

מיני־מיינור

● בהזדמנות! מיני־מיינור 60 5.000 ל"י רק בשבת. 856174.

● מיני מיינור 1961, ריפוד צבע, שמשות. 5.500 לירות. 910662.

● למכירה מיני מיינור ספיישל 1965. מסם יצבע טלפון 785591.

● מוריס 1100 68 אוטומטית מצויינת טלפון 964287 לד רנה.

מוריס

● מוריס 1800 אוטומטית 1970 17.000 ק"מ טל 958207 10.00—15.00.

● מיני מוריס ספיישל 64, מכונה והמכונית טל. 288735.

● מוריס 100/63 שמורה היטב 25000 ק"מ אחרי אוברול ... 628087/578165.

● למכירה מוריס מיני 1964 בהזדמנות רחוב בר אילן 8 בתים משה.

מסחריות

● פורד טרנזיט מסחרי 72, 13.000 ל"י לפנות 055-01066.

● בהזדמנות פולקסוגן מסחרית ורישיון נסיעה 1965 ... [illegible]

● סוסיתא מסחרית 1964 — מצב מצויין ... [illegible]

● משאית הנובה דודג' דיזל 1964 400. ארגז בירור. טל 062/88302.

● בהזדמנות סאאב מסחרית 66 במצב טוב 413137.

● ג'יפ 1961 מנוע 69 מצויין טלפון 780963 58/96.

● ג'יפ סגור 1959 2500 טל' 244... תל־אביב בערב.

● סוסיתא מסחרית 1970 במצב טוב טל. 230524.

● משאית דודג' 500 1965 ארגז סגור מצב טוב טלפון 065/28507 בערב.

● לרגל נסיעה לחו"ל אופל מסחרי 68' מנוע חדש בהזדמנות 055/01...

● אוסטין מסחרי בהזדמנות במצב טוב, טלפון 783912 + מסם.

● פולקסווגן מסחרי נמוך 65' מנוע 1973 צבע וריפוד, טל 729878.

● מפרטי סוסיתא מסחרית 1965 440687 לבעש את ישראל.

● ליילנד היבר 61' עם מקום עבודה טלפון 08/745647 ב' ערב.

● לקורד מסחרי 1966 במצב מצויין טלפונים: — 857519 857228.

● למכירה הנומג הנשל 1971 במצב מצויין טל. 259019.

● קומר מסחרי גבוה 1969 לפני אוברול טל. 786818.

● טריומף 1200 מודל 1966 מסחרי טל. 828283 ישעיהו.

● וולבו 144 1970 יד + מסם במצב מצויין 866581.

● ג'יפ קצר 1958 מכינה פרבלאס אורגינאלית ... [illegible]

● משאית למעבל במנוף ל' מכירת מתברה הנמכת 8.000 לחודש טל. 910606 בערב.

● אנגליה מסחרית 65 מסם 10 חודשים 9.500 מצב מיטב משה שרת 18.

● ווילים מסחרי 1961 4 צירי לינדר במצב מצויין 816774.

● בהזדמנות לרגל נסיעה לחו"ל פולקסוגן מסחרי גבוה 1971 ... 758730.

סוסיתא

● סוסיתא ספיישל 1971 יד ראשונה במצב מצויין טלפון 007-50436 בשעות הערב.

● [illegible]

סאאב

● סאאב פרמית 1965 יד ראשונה טל' 741841.

● סאאב 99 שנת 1972 במצב מצויין טל' 741841.

● סאאב 1964 טל' 741841.

● סאאב פרמית וי. 4 1969 מצב מצויין טל' 741841.

● סאאב ספורט 1966 יד ראשונה טל' 741841.

● סאאב ספיישל 66 יד יד שונה 741841.

● סאאב נוסעים — סוף 1967, במצב יוצא מהכלל — 14.000. ביום 941908 בערב 771780.

● סאאב מרמי 68 במצב מצויין בבית 983708, בעבודה 824244, נרשוני.

● סאאב 1966, אחרי מסם מצב מצויין טלפון 063—26507.

● סאאב סונט בסומה דגם מרוץ יחידה בסוגה בארץ. מודל 69 לפנות: במשרד 14 266479 ובבית 848096.

סובארו

● סובארו 1400 1973 בהזדמנות. שנה מסם. טל' 828816.

● סובארו ג'י.אל. 1400 1973 13.000 ק"מ טלפון 871803.

● בהזדמנות סובארו 1300 ספיישל 1972 טל 03/930606 ברם לשבת.

● סובארו אר 2, 1973, מסם לשנה. 14.000 02/418406.

● סובארו 1300 ספיישל 72 יד ראשונה במצב מצויין 65.000 ק"מ לשנה, 21 750 ל"י טל 938508 מ"ס אחה"צ גם בשבת.

● סובארו 1973 לבן 2 דלתות 11.000 טל. 784515.

● סובארו ג'י אס.אר ירוק כסף צמיגים רחבים. מערכת רמקולים. סוף 72 במצב מצויין. 248226 236821.

● סובארו, דני ברנובסקי, סוכנות משנה, נג'ארה 15 ה"א (מאחורי קולנוע אלנבי) 59137.

● סובארו 1800 שנת 1971 יד ראשונה במצב מצויין טל. 03/454314.

● סובארו 1300 מודל 1972 למכירה בהזדמנות 89876.

● סובארו 1300 מודל 72 במצב נהדר, טל. 724981.

● סובארו ספיישל 1972 נה ללימוד נהיגה, טלפון — 984470.

● למכירה סובארו 1800, 1971, מסם לשנה, ד"ר הלפר 914685.

● סובארו 1100 1971 לפנות למשפחת דקל קרושי קהיר 15 חולון. 055-95472.

● סובארו די.אל. 1973 מסם 10 חודשים. טלפון 459749 917802.

● סובארו ספיישל 72 29000 חדישה בעבודה 81569 בית 947647.

● סובארו 1100 1973 86.000 ק"מ. טלפון 240133.

● סובארו 1800 ספיישל 1972 42.000 — 08—450848 אחה"צ.

● סובארו 4 דלתות 1973 — מסם שנה, יד ראשונה — 80.000 קילומטר 268713 בשעות משרה. 417947 בשבת.

● סובארו קטנה אר.2 1971 מצויינת. טל. 787942.

simca סימקה
מכונית טובה מבית טוב
בית קרייזלר — מכשירתנועה

● סימקה ג.ל.ס. 1500 1966 שנה מסם, מנוע 71 48000 ק"מ במצב כללי מצויין. 13.750 ל"י. הלביבקי 7, ב'ראצ.

● סימקה 1000 1968 כמו חדשה 85098.

● סימקה 1000 1969 במצב מצויין טל' 52.000 08-771441 בין 8—5 בערב.

● סימקה 70 1000 מצב טוב 14.700 ל"י. טלפון 760792.

● סימקה 1000, 1970 (השבירה) מצב מצויין. טל' 764715.

● סימקה 1100 מודל 70 — 56000 ק"מ טל' 03-951471.

● סימקה 1000 מודל 1964 מצב בשעות העבודה 878808 בערב 891551.

● למכירה סימקה 1000 64' דהלוקס יד ראשונה, אחרי אוברול ושיפוץ כללי נא לפנות טלפונית 953865.

● סימקה 1000, 1968 אחרי אוברול טלפון 812757, בבית 411536.

● סימקה 1964 מנוע 69 + צבע רדיו 783503.

● סימקה 1000 מודל 1968 יד ראשונה מצב טוב מסם לשנה צמיגים חדשים, טלפון בשעות הערב.

● סימקה 1500 מודל 64 מנוע 68. טלפון 262920.

● סימקה 1301 ספיישל 70, 25.000 ק"מ 70'000 — 971000 מ"ס 8—5 מיום ישי.

● סימקה 1000 1969 96.000 ק"מ 12.500 לירות. טלפון אחה"צ.

● סימקה 1000 1968 מסם לשנה + רדיו. 10.000 טלפון

● סימקה 1000 1968 מצוין שנה + מסם 7200 ל"י. טל.

● סימקה 1000 שנת 1968 טלפון 925407 משבת.

● סימקה 1100 1969 עם רדיו מסם לשנה במצב מצויין טל. 799989 בבית, בעבודה טלפון 256703.

● סימקה 1000 1968 מנוע 7500 1969 לירות, טלפון — 952536/9.

Ford

● קורטינה ג'י־אל 1971 ב' צבע חום קפה אוטומטית 54000 ק"מ יד ראשונה, לפנות טלפון 413278 ה"א.

● בהזדמנות פורד מאוסטנג 1972 — 17'ראי אוטומטית 42.500 ק"מ 88.500 ל"י 03-931160.

● קורטינה 68, אוטומטית במצב מכני מצויין + רדיו בעבודה לאביטל 80197.

● למכירה פורד מרקוס מסחרית 1966, מסם לשנה. טל' 055-24263.

● בהזדמנות מציאה! פורד טיימס מסחרית לשנה 58 — 859250.

● למכירה פורד קורטינה סופר 65 במצב מצויין צבע חדש אחרי אוברול מסם שנה ורדיו — 830012.

פולקסווגן

● פולקסוואגן 1600 פ"א, 1971 במצב טוב

פרינץ

● פרינץ 4 1970 במצב טוב

פיג'ו

פיג'ו – הארי שבחבורה

● פיג'ו 404 1968 מסם + רדיו במצב מצוין

FIAT

● פיאט 124 1971 במצב טוב

● פיאט 850 1969 מצב מצוין

ציטרואן

● למכירה ציטרואן ג'י. אס. 1972 במצב מצוין

השכרת רכב

קונטסה

● קונטסה 1300 במצב מצוין

רנו

רנו – בחסכון ראשון!

שונות

ביקוש רכב

אופנועים וקטנועים

מציעים למכירה

חפצים לקנות

חוגים

מי מצא?

דודי שמש וחשמל

שרותים

כלי נגינה

תנורי חמום

צילומים

סירות

ביטוח

קיים

טיולים

מקררים

תריסים

חיות בית

בולים ומטבעות

רהיטים

הלוואות

תקלאות

בית-ספר ושיעורים

מכונות כביסה

מכונות כתיבה

שטיחים

ספרים

ריקודים

נופש

שידוכים

ראה המשך לוח בעמ' 17

הארץ

יום ששי, ל׳ בשבט תשל״ד
22 בפברואר 1974

ירושלים: רח' החבצלת 2 טל' 224245-6, ת. ד. 273
חיפה: רחוב נורדוי 20 טלפון 8—661166, ת.ד. 5259
בתל-אביב: המערכת, ההנהלה, מחלקות המודעות, ההפצה והמנויים, רח' זלמן שוקן 21, טל' 824261 (30 קווים) ת.ד. 233

המו"ל: הוצאת עתון הארץ בע"מ, רח' זלמן שוקן 21 תל-אביב
העורך: גרשום שוקן. האחראי: גדעון סאמט.
אין המערכת אחראית לתוכן המודעות ואינה מחזירה כתבי-יד.
HAARETZ Daily Newspaper, Tel-Aviv, Israel-P.O B. 233, Tel. 824261

פיתרון בלתי נמנע

ממשלה שלא מובטח לה רוב חברי הכנסת — אם כי קיים סיכוי שתזכה ברוב פרלמנטארי בהצבעת אמון — אינה תופעה רצויה. אך במצב שנוצר בעקבות הבחירות לכנסת השמינית, אין מנוס מניסיון זה: הוא עדיף, בשעה זו, מקואליציה של ליכוד לאומי, מקבלת תכתיב המפד"ל (שמצידה מקבלת תכתיבה של מועצת הרבנות הראשית), ומהתפזרות הכנסת לשם עריכת בחירות חדשות אשר ספק אם תוצאותיה יפתרו את הבעיה של הקמת ממשלה בקלות רבה יותר.

המפד"ל, אשר חשבה משום-מה כי ההליכה עם המערך תבטיח את הישגה בצורת ביטול ההכרה בגיור לא-אורתודוכסי שנעשה בחו"ל (הכרה שהיא עצמה הצביעה בעדה בכנסת הקודמת), נכשלה בניסיון זה על ידי הקואליציה שהממשלה היוצאת נשענה עליה; ולאחר שהיתה ברובה מוכנה לקבל את הצעת המערך, שנתנה לה כמעט את מלוא דרישותיה, נתקלה באיסור מטעם מועצת הרבנות הראשית ושני הרבנים הראשיים גם יחד.

מה שיכול היה לספק את עסקני המפלגה הדתית, לא הספיק לרבנים. השגיאה הפאטאלית של ראשי המפד"ל נוצרה בכך שפנו בעצה אל הרבנים. לפניה זאת אין תקדים בתולדות המזרחי ופועל המזרחי: שלא כאגודת ישראל, ראו מנהיגי המפלגה הדתית-הציונית את עצמם זכאים להחליט באופן עצמאי על בעיות בפניהן העמידו אותם החיים הפוליטיים. יורשיהם, ראשי המפד"ל דהיום, ויתרו על העצמאות הזאת ולא השאירו למערך ברירה אלא להסתפק בכינון של קואליציה בעלת בסיס צר ביותר.

נסיון זה צריך ללמד את המערך שההיזור על פיתויי המפד"ל אין בו תועלת, ואם תיקים מסויימים בממשלה החדשה יושארו לעת עתה פנויים עד שהמפד"ל תימלך אולי בדעתה, צריך שהמערך יגיד לדתיים, לעצמו ולציבור כולו כי שוב אין תוקף להתחייבויות שנעשו באופן נסיוני בשבועות האחרונים. הממשלה החדשה חייבת להפסיק כל טיפול בנושא מיהו-יהודי ולא לגעת בחוק הקיים. כן חייבת הממשלה שלא לכבול את ידיה לקראת האפשרות של משא ומתן עם ירדן. ממשלה שתזכה בהצבעת אמון בכנסת, תהיה חייבת לראות את עצמה כממשלה לכל דבר.

בעייתה העיקרית של גב' מאיר היא עכשיו איושו של תיק הביטחון. שלא כמו תיקי השרים הדתיים, מן הנמנע להשאיר את תיק הביטחון בידיו של מנהל כללי, או אף בידי ראש הממשלה, לתקופה קצרה בלבד.

ביקור בעל משמעות מוגבלת

הניחושים וההודעות על אפשרות ביקורים רשמיים בין שר החוץ הישראלי לבין מיניסטר החוץ הצרפתי אינם נטולים גיחוך. בעידן הדיפלומטיה הכוססת, כאשר מיניסטרי חוץ של מעצמות-על מהלכים תוך שבוע-שבועיים על עריכת ביקורים במדינות, כדי לשנות את פני העולם, מדברים כבר כחצי שנה על השאלה המונומנטאלית האם יבקר מר ז'ובר בישראל לפני שיבקר אבן בפאריס — או להיפך.

בשנים קודמות היתה אולי עוד משמעות סימלית להעדר ביקורים של מיניסטרי החוץ, כביטוי לחששות פאריס מכל צעד שיכול להרגיז את הערבים. אך בחודשים האחרונים נקטה צרפת בעמדה כזאת עם הקו הערבי — ולא רק כלפי ישראל אלא גם כלפי בעלות בריתה האירופיות וכלפי ארה"ב — שספק אם עריכת הביקור תשנה הרבה ביחסים בין שתי המדינות.

לא תוסיף כבוד לביקור המיועד גם ההיסוסים בהם התייחסו מדוברים צרפתיים גם ולא הידיעות כאילו, בשלב מסויים, עמד מר ז'ובר לערוך את הביקור כמעין „תחנת ביניים" בדרכו מבירה תיכונית אחת לבירה אחרת, או בדרכו לפאריס. מובן שאם יש למיניסטר חוץ צרפתי — או למיניסטר חוץ אחר — דבר דחוף, שהוא רוצה למסור באופן אישי לעמיתו הישראלי, אין שום פגם בעריכת פגישה, אפילו של חצי שעה, בבית הנתיבות. ומובן גם שאם החליטו הצרפתים שמיניסטר החוץ שלהם יערוך בישראל ביקור רשמי, לא יכול הדבר להיות שונה מביקור רשמי של כל מיניסטר חוץ אחר.

אם הסיבה לרצון הצרפתים לבקר עתה את מר ז'ובר לישראל היא הרגשת הצורך להפגין לפחות נוכחות צרפתית פורמאלית בשני הצדדים בסיכסוך הישראלי-ערבי, אין בכך שום פסול; להיפך, יש לקדם בברכה הכרה צרפתית שנדרשת מהם תדמית מאוזנת יותר בסיכסוך באזורנו. אף שאין לפי שעה שום הוכחות שצרפת מעוניינת באיזון היחסים ולא רק באיזון התדמית שלה, יכולה ישראל להפיק מקצת תועלת גם מתדמית זאת. מכאן שחילופי הביקורים אם לא יזיקו ואולי אף יועילו. אך עלינו לדעת מראש שמשמעות הביקורים מוגבלת מאוד.

לא פעמי המשיח

מאת א. שוייצר

כן הראוי שהיה ספיר ואלון, נותני החסות ומוטבים פובליציסטיים של המסע נגד דיין בתוך מפלגת העבודה, לא יטרחו לשווא לרוחות. צרותיהם בתוך המפלגה ואלה שיסודן ביחסים העגומים בינה ובין ציבור הבוחרים, לא באו לקיצן עם פרישתו של שר הבטחון מתפקיד בממשלה האמורה לקום. התמקפות שבביטויים הוריד רוכזו עד כה נגד דיין, יופנו מעתה נגד נושאים ואנשים אחרים — ולא קשה לנחש כי יהיו המתקפים הבאים.

הוא הדין בפובליציסטים שבחודשים האחרונים ביקשו לשכנע את הקהל, כי הבעיה הראשונה במעלה של מדינת ישראל בשעה זו היא כיצד להיפטר מדיין במשרד הבטחון. משיוחלף, יתברר כי אין כאן ענין בעל קדימות גבוהה, וכי דבר לא השתנה לטוב בשל הליכתו של שר הבטחון. ואם תהיה תוצאה רצויה לפרישתו של דיין הרי היא בזה שעם סילוקו של השעיר לעזאזל, תצטרך להתחיל עריכת המאזן האמיתי בכל מה שנוגע למצב הארץ בה.

הפריט החשוב ביותר באותו מאזן הוא, כי ישראל לא הפסידה מלחמה, אלא מערכה מדינית. קמה עלינו קואליציה מורכבת, מן המעצמות, אירופה והערבים — ולא השכלנו לסכל את פעולתה של קואליציה זו. מכאן, שהשגיאות בתיכנון ובכוננות בצה"ל, שהיו כפי שהיו, אינן המרכיב העיקרי בהרעה שחלה במצבנו באיזור ובמעמדנו הבין-לאומי — ויש יסוד לסברה שגם אילו התנהלה המערכה הצבאית בתוצאות התחלתיות אחרות, היינו עתה נתונים בצרה מדינית צרורה.

דיין, כמותו כחברי ממשלה אחרים, אשמים לא מעט, אם לא בהקמתה של הקואליציה העוינת, הרי בהסחת הדעת ממנה ומן הצפוי לישראל למקרה שהיא תופעל נגדנו. ריכוז תשומת הלב להיבט הצבאי של מלחמת יום הכיפורים, כולל החיפוש הלא-בקטועי, ההיסטרי לפעמים, בליקויים שנתגלו בצה"ל, לא זו בלבד שמקשה את הבנת העבר, אלא מסכל למעשה את החיפוש אחר מוצא — והרי מציאתו הוא היעד הראשון במעלה של המדיניות הישראלית בימים אלה. לאויבי דיין היתה ההזדמנות נוחה להסתער עליו בשל חלקו בהסחת הדעת מן הסכנה של מפולת מדינית. אך היות וזו אשמה קולקטיבית החלה על חבריו כמו שחלה עליו, העדיפו מרבית מבקריו את ההתעסקות באחריותו לקרוי מחדל, היינו האספקט הצבאי של המערכה (והרי באופן אירוני, זהו דווקא אותו החלק בה, שנהל באומץ בלתי רגיל ובבטחון המסתיים בהישג).

רוב מבקריו של דיין — והדברים אמורים לאו דווקא באויביו המרים ובדורשי ירושתו במשרד הבטחון — קיימים למחנה היונים. המבדיל אצל דיין הוא כמובן הקושי בשיוכו לקבוצה זו או זו של ציפורים. הוא יכול להיות נוקשה ותוקפני כמו פייסן ונכנע. ולא במקרה אמר אחד מיריביו ומהמתחרים על משרד הבטחון המתפנה, כי בלי דיין לא היה הסכם ההפרדה עם המצרים יוצא לפועל. וקרוב אל הדעת, שעם צאתו מן הממשלה, תחולש בה המגמה למדיניות שלום אופרטיבית (להבדיל מהצהרות בניודן).

לגילויים על ליקויים ותקלות בצה"ל שהגיעו הגרוב הממושך גרם להם, נהלו גם לא מעט סיכונים של רחמנות עצמית (תכונה ידועה של עם ישראל) דיבורים מופקרים על תבוסת המוראל וכיוצא באלה דברים. תפקידו של מי שיהיה שר הבטחון הבא הוא ליישר מחדש את גבם של מפקדים כושפטים ולהחזיר את כללי הצניעות והבריות שהיו נכסי צאן ברזל של צה"ל בתקופתו של בן-גוריון. אך הוא יצטרך גם להוליך את מי שלא מילא את תפקידו על הצד הטוב ביותר. מה שדרוש הוא איננו פטרהם אלא איוש סדיר ושקול של תפקידים במשלים מבין המשרתים בצה"ל: החייל זכאי להנהגה הכי טובה המצויה בשורות הצבא.

השר החדש יידרש גם להשוב מחדש על סדרי העדיפות באימון, ציוד ופריסה של צה"ל, כפי שמתבקשים על פי לקחי מלחמת יום הכיפורים ובהתאם לסכנות בעתיד לבטחונה של המדינה. אי אלה כוסכות העמוד בספק, כמו מקומו של חיל האוויר במערכה, חשיבותם היחסית של כוחות שריון וחי"ר, שיטות אופרטיביות וטקטיות. המלאכה הרבה שהשקיע צה"ל בהכנת עדויות עבור ועדת אגרנט צריכה לסייע גם בהפקת לקחים: ישומם של אלה הוא התפקיד הדחוף ביותר הכוטל על מי שיתמנה כשר בטחון — והק העתיד יוכיח אם צדקו אלה שסברו, כי כל מי שייבחר במקומו של דיין, יטיב כמוהו לערוך מחדש את צה"ל לתפקידיו בעתיד.

סברה זו רחוקה מלהיות מובנת מאליה. מפטים נתבררו בכשרונו של דיין להשוב באופן מקורי על פתרונות בלתי שגרתיים. כעטים כמדבר. הן התבטאו בשיכום העוצמה הצבאית בקרב המעטים השכילו לגלות את המגבלות החלות על הפעלתה. וזאת אמת ניתנת להיאמר: דיין היה, בראישותו, הנראה לגייסות — לפחות עד למלחמת יום הכיפורים. מי שלא ייבחר לכהן כשר בטחון — והרי המועמדים ידועים — ספק אם ניחון בכשרונותיו של דיין. אך זה כשלעצמו לא צריך להרפות את ידיו: עמל מחשבתי, התרכזות בתפקיד ורציפות המאמץ עשויים לפצות על הבדלים, ולוא גם הבדלים גדולים, ביכולת האישית.

לא ברור לפי שעה מהן תוכניותיו לעתיד של משה דיין. אך אם תקום ממשלה בלעדיו, העדרו יורגש היטב. הסתלקותו איננה מבשרת את בואם של ימי המשיח, אלא החלשה משמעותית של ממשלת ישראל. אר מן מקוריות והשראה הינן מידות המצויות בצימצום: ממשלה בלי דיין לא תהיה משופעת בהן.

יש מי שסבור, כי אפשר יהיה לשדלו לחזור בו מהודעת הפרישה; אחרים מקווים ודאי שלא ירחק היום ודיין יחזור למשרה ממלכתית הולמת לפי יכולתו. כך או כך, ממשלה בלי דיין עדיפה על לא-ממשלה — והיא חייבת לקום ללא דיחוי. מצער מאד שעד כה לא נמצאה הדרך להקים אותה — תהיה זו ממשלה שתהיה חייבת, בשל לחץ זמנים שאינו בשליטתה, לקבל החלטות קשות ואולי גורליות — במתכונת המבטיחה רוב פרלמנטרי סביר. הדעת נותנת שייעשה נסיון, לא בעתיד הרחוק, להרחיב את בסיסה בדרך זו או אחרת, בין בראשותה של הגב' מאיר ובין של מישהו אחר. אך מכל מקום, יהיה על הממשלה שתקום, ועל יורשו במשרד הבטחון המיוחד, לפעול קשה מאוד כדי לפצות על היעדרו של דיין מצמרת השלטון דווקא בתקופה הקריטית הצפויה לפנינו.

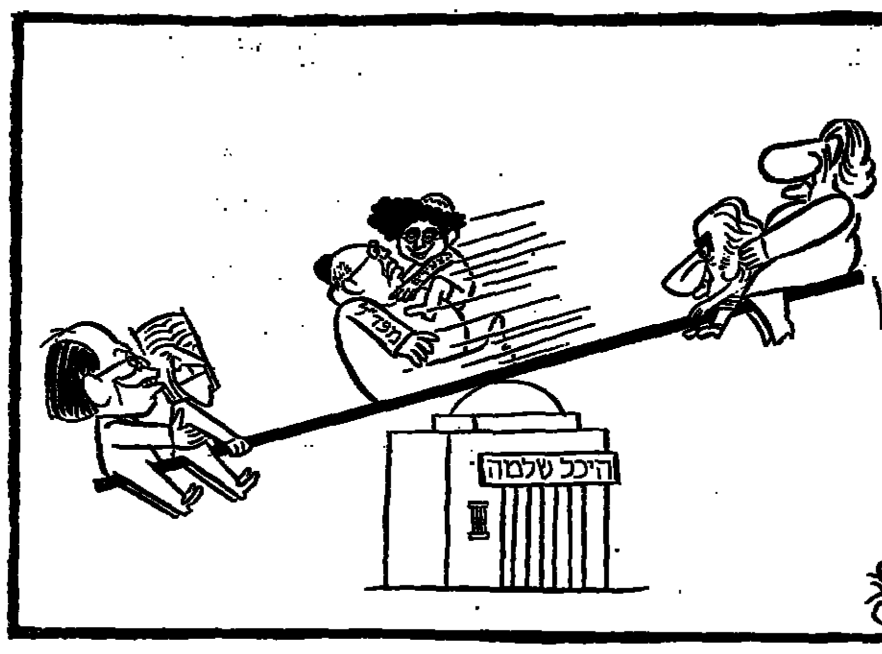

כישלון השיטה הישנה

מאת רן כסלו

הרגלי „הבישולים" מנעו משר האוצר לראות את ההתפתחויות החדשות

מבחינה מסויימת אפשר להגיד כי האיש שהרכיב לבסוף את הקואליציה — נגד רצונו — הוא לא אחר מאשר משה דיין. לעיני המשקיף שליווה את צירי הלידה של הממשלה החדשה משך למעלה מחודש, ובעיקר בשלושה-ארבעה הימים האחרונים, בלט השינוי שחל דווקא בימים אלה בקצב התפתחות העניינים והריצה המטורפת נגד הזמן. זו החלה לפני ימים ספורים בלבד — אחרי תקופה ארוכה של רגיעה כמעט — ונמשכה עד לשעת האפס ממש, בתום 21 הימים שהוקצבו לגולדה מאיר.

אפשר כמובן להגיד שהשפעו עצמו האיץ את התפתחות העניינים. קשה להשתחרר מהרושם שדווקא הפצצה של משה דיין, אותה הטיל ערב שעת-השין, גרמה לבסוף שגב' מאיר החליטה להקים את הממשלה בכל מחיר ובכל הרכב.

עוד לפני שהחלה הספירה לאחור של 21 יום, ידוע היה למקורביה של גולדה מאיר, כי דבקותה להסכמה להרכיב את הממשלה הבאה, היתה מלווה בלבטים פנימיים קשים. היו שסברו כי משך כל התקופה הזאת גבר אצל גב' מאיר היצר להסתלק מהבמה הפוליטית, על הרצון להמשיך. היו שטענו כי היא מחפשת יותר את ההזדמנות כדי להסתלק, מאשר את הקמת הממשלה.

„יאבד את הבושה"

לכן — ולא רק כדי להפעיל לחץ על הפרטנרים האפשריים לקואליציה — היה מיועד כנראה האולטימטום של גולדה והתחייבותה הפומבית, שלא להמשיך מעבר ל-21 יום שהוקצבו לה על-ידי הנשיא, ולא לבקש ממנו ארכה של 21 יום נוספים — כפי שמאפשר לה החוק. מה שהיה פומבי פחות, אך ידוע היטב למקורביה של גב' מאיר, היה, שבמבט עד ליום האחרון ראתה גב' מאיר את הקואליציה במתכונת הקודמת כבסיס אפשרי יחיד לממשלה אותה היא תקים.

רק יומיים לפני שעת האפס — בשעות הערב של יום ב' האחרון, תוך הפגישה שקיימה גולדה מאיר עם קבוצה מצומצמת של מקורביה, היא ביטלה למעשה את האולטימטום שלה. היא אמנם לא הסכימה לבקש ארכה נוספת מהנשיא („אמא שלי לימדה אותי שמי שמאבד את הבושה שלו, מאבד את הכל," אמרה למחרת למשלחת של המפד"ל), אך הסכימה לממשלה מבוססת על המיעוט בכנסת — דבר שפטר אותה מהחובה להחזיר ביום ד' את המנדט לנשיא.

אין כל ספק שאותה שעה ידעה גב' מאיר על החלטתו של משה דיין. מתקבל מאוד על הדעת, שהחלטה זו באה מצידה כדי למנוע את המשבר הבלתי נמנע במפלגה, שלאור עמדתו של דיין היה פורץ, ללא כל ספק, אם מלאכת הרכבת הממשלה היתה עוברת לאיש אחר ממפלגת העבודה, אחרי פרישתה.

אך הפצצה של דיין השפיעה לא רק על גב' מאיר. לפי ההגיון של הרגע הראשון ולפי הפירוש הראשון שניתן להכרזתו של דיין על-ידי חבריו מרפ"י, היה האולטימטום שלו מכוון להקמת ממשלת ליכוד לאומי. כך ראו אותו גם ראשי הליכוד, שכמעט וחגגו ביום ג' את ניצחונם ואת כניסתם הבטוחה לממשלה. אלא שהכרזת דיין פעלה בכיוון הפוך, ואולי אף בסתירה מוחלטת לכוונותיו של שר הביטחון. הוא המריץ את כל השותפים לקרים — במערך, במפד"ל ובל"ע — לסיים את המשא ומתן בחיוב, ולהקים ממשלה, נגד כל המכשולים.

כישלון של ספיר

בשעות הערב של יום ג' — 24 שעות לפני הופעתה של גב' מאיר אצל הנשיא — נראתה הקואליציה מערך-מפד"ל-ל"ע, כעובדה מוגמרת. אם התברר למחרת שאין זה כך, לא היה זה בגלל רצונו של משה דיין, או בגלל רצונם של רבים ממנהיגי המפד"ל עצמה.

אין כל ספק שהמשא ומתן הקואליציוני, כפי שהוא התנהל וכפי שהוא הסתיים, היה כישלון חרוץ של פנחס ספיר, כאשף הגדול, אלוף האינטריגות הפוליטיות והקנוניות המפלגתיות. בסופו של דבר התברר כי ספיר איננו אשף כושלם כל כך בעניינים אלה כפי שנחשב, ושהריאליזם הפוליטי שלו לקוי בחסר.

מתחילת המו"מ ועד לסיומו עשה ספיר את כל השגיאות האפשריות. הוא העמיד את הקואליציה עם המפד"ל כאפשרות יחידה ובכך הגביר את כוח המיקוח של המפד"ל ואפילו הקשה על ראשי המפד"ל להתגבר על הצעירים שבתוכם. הוא העריך כי כושר התימרון של המערך בשאלת מיהו יהודי גדול מאשר הוא היה באמת — וטעה טעות נמרצת. הוא העריך את כוחם של המנהיגים הוותיקים במפד"ל מעל ומעבר מכוחם הריאלי — וטעה שוב.

נראה כי הרגלי הבישולים נוסח מפא"י, שספיר לא היה מסוגל להתעלות עליהם, אימונו בשיטות הבדוקות הישנות, שמידת האפקטיביות שלהן ירדה בנסיבות החדשות — כל אלה מנעו מספיר לראות את ההתפתחויות הפוליטיות שחלו לא רק אחרי המלחמה, אלא במשך השנה האחרונה. אם היה מעריך נכונה את ההתפתחויות בתוך מפלגתו, ואת הרגישות של יהדות ארצות הברית בעניין מיהו יהודי, היה אולי נמנע מליצור אצל בורג ורפאל את האשליה שבסופו של דבר „בעניין מיהו יהודי, נסתדר איכשהו". אם היה מבין את הנעשה במפד"ל בשנה או בשנתיים אחרונות, והתייחס ברצינות לעובדות פוליטיות שנוצרו שם, היה אולי מנהל את המו"מ אחרת מההתחלה ומשאיר לעצמו אופציות פתוחות בכיוונים שונים.

בעיה אחרת, היא שגם המנהיגים הוותיקים של המפד"ל נשארו — בדיוק כמו ספיר — שבויים בשיטותיהם הישנות של „תן וקח" ולא העריכו את הנעשה מתחת לאפם בתוך מפלגתם שלהם. בסוף כך הם ליהו הצעירים להכניס אותם למלכודת, פעם אחרי פעם. זה קרה לראשונה עוד בוועידת המפד"ל כאשר רפאל, בורג, חזני וורהפטיג היו עסוקים בעיקר במיקוח על הכסאות, והשאירו לצעירים את העיסוק בדברים „הלא חשובים", כמו ניסוח ההחלטות בעניין יהודה ושומרון ו„מיהו יהודי".

זה קרה שנית — בתחילת המשא ומתן — כאשר אותם המנהיגים תימרנו את עצמם בלחץ של זבולון המר ויהודה בן-מאיר, לאולטימטום בעניין מיהו יהודי, כדרך בריחה מהתחייבויותיהם לניציות מדינית.

ולבסוף זה קרה בשלישית, כאשר יומיים לפני הסוף הם הסכימו לדרישת הצעירים להביא את ההכרעה לידי הרבנים הראשיים, וראו כבר אז דרך נסיגה בפירוש ש„דעת הרבנים היא עצה בלבד ולא החלטה מחייבת".

שלב ביניים

הקואליציה של 58 הקימה לעת עתה, הוכרזה על-ידי מקימיה כשלב ביניים בדרך לקואליציה רחבה יותר. מצד אחד מכריזים ראשי המערך על „דלת פתוחה" בשביל המפד"ל. מצד שני קוראים ראשי ל"ע להרחיב את הקואליציה, תנועה לזכויות האזרח ולהפוך אותה מקואליציה של מיעוט לקואליציה של רוב זעיר.

אלא שברגע זה נראות שתי האפשרויות רחוקות למדי. קשה להניח שבתקופה הקרובה ישתנו התנאים בתוך המפד"ל ושראשיה יצליחו ל-

(סוף בעמוד 14, טור 3)

היכן הגברים כולם

דיין דוחף לבחירות — על-מנת לשוב ולהיות שר-בטחון

מאת יואל מרקוס

מר משה דיין עשה תרגיל פוליטי מתוחכם מאוד. ברגע קריטי בחיי המפלגה והממשלה, הוא פנה בקריאת-תגר לכל יריביו: היכן הגברים כולכם? כלומר: אתם המבקרים אותי, אתם המציגים לי שאילתות קנטרניות ומותחים עלי ביקורת קטלנית, אתם הטוענים שנכשלתי ומיתלהי תדרשים את סילוקי — הנה אני נותן לכם הזדמנות. סלקו אותי בצורה הנאה ביותר. אינכם צריכים להיחשב גיבורים שכמותכם, אינכם חייבים להצביע נגדי. כל מה שדרוש לכם הוא הפעם לא להזמין אותי לממשלה החדשה!

אין בין תרגיל זה לבין התביעה להתפטרותו של דיין על מחדלי יום הכיפורים שום קשר ישיר. דיין אינו מתכחש לעובדה, כי חלה עליו אחריות פרלמנטרית למה שקרה, ומתוך הכרה זו, לדבריו, הגיש בשיא המלחמה, את התפטרותו לגב' מאיר („וכי למי הייתי צריך להגישה לרב גורן?"). גב' מאיר נועצה בשרים אחרים והכל הסכימו שאין לקבל את ההתפטרות. „לא יכולתי להתפטר בשעת המלחמה בניגוד לרצונה של ראש הממשלה. החייל שבי התקומם למין עריקה שכזאת", הסביר.

תרגיל פוליטי

אחרי הפסקת-האש הועלתה נגדו האשמה שאחריותו איננה פרלמנטארית בלבד אלא הוא אשם גם בהזנחת הצבא. „האשמה זו", אמר דיין, „לא הסכמתי. אני חושב שזו לא נכון. אני חושב שזו עלילה. אילו התפטרתי היו מטילים עלי את כל המחדלים ואת דם החללים. אילו התגוננתי נגד האשמה זו, הייתי חייב להצביע על אשמים אחרים ולהטיל עליהם את דם החללים. וזאת לא רציתי לעשות. העדפתי להמתין שועדת אגרנט תקבע בדיוק את האשמים".

מר דיין איננו מאמין שמסקנות ועדת אגרנט יהיו כלליות כמו דו"ח מבקר המדינה. הוא סבור שוועדת החקירה תנקוב בשמות ותגדיר במפורש אחריותו של כל אחד, בכלל זה תהיה התיחסות גם לאחריות של שר הבטחון. הרגשתו של דיין, כפי הנראה, ששמו לא יוכתם.

פנחס ספיר

הצעד של דיין הוא איפוא בראש וראשונה תרגיל פוליטי רב-תכליתי שנועד לקבוע בצורה נוקבת את מעמדו בתוך מפלגתו אחרי מלחמת יום הכיפורים. קודם כל, נתן להבין כי המועמדת שלו לראשות הממשלה היא גב' מאיר. וזה נעשה לאור פניות חשאיות אליו שבאו לבחון את תגובתו לממשלה בראשות צדוק או רבין (כנראה לקום אפשרות פרישה פתאומית של גולדה). הוא הבהיר שאינו מוכן לקבל מועמד אחר לראשות הממשלה. שנית ניתן להבין שהוא אינו מוכן עוד שחבריו במפלגה יציגו אותו כמי שדבק לכסאו בכוח. או שרוצים שישאר, ואז חייבים לתמוך בו, או שאינם רוצים אותו ואז בבקשה להציע מישהו אחר במקומו. המקום פנוי.

וזה העוקץ שבתרגיל. שכן כדי שהוא לא יוזמן לממשלה החדשה, שתהיה ממילא בעלת רוב קטן, צריך מישהו באישותו מוסד מפלגתי מצומצם לקום ולומר שאין לבקש השארות דיין. צריך לומר זאת בפירוש, לנמק את הדרישה ולהציע את האלטרנטיבה. וזה לא יהיה קל מהסיבה הפשוטה שגולדה רוצה במשה דיין. היא מאמינה שדיין הוא היחיד בממשלה המסוגל לשאת ולתת עם קיסינג'ר. באבן ובאלון היא מזלזלת. לדעתה צפויה ישראל לשנה קשה. הפרדת-הכוחות עם סוריה תהיה קשה מאוד. ואחר-כך יבוא תור ההפרדה עם ירדן. איך אפשר יהיה לשאת-ולתת עם המלך חוסיין על הפרדה כשדיין בחוץ והליכוד עם המר ובן-מאיר ממתינים כשאצבעותיהם על ההדק? ואחרי ירדן יתעורר הצורך בשלב נוסף במו"מ עם מצרים. גולדה רוצה בדיין וזקוקה לו.

כלומר מי שירצה לדרוש שדיין ישאר בחוץ ייאלץ לעשות זאת בניגוד לרצונה של גולדה. ואיך אפשר לדרוש את סילוק דיין בלי להבטיח ולדרוש גם את סילוק גולדה וגלילי (מה גם שהמתנגדים מכוונים על פי רוב חיציהם נגד השלישיה כולה, פרט לאליאב המצרף לשלישיה גם את אבן וספיר).

בין דבר לכולירה

אין זה אומר שאין אפשרות שאמנם יקומו אנשים שידרשו את סילוק כל השלישיה. אך במקרה זה תיערך בתוך המפלגה הצבעת-אמון בה יכול להתברר כי הגוש, היונים, המושבים, הקיבוצים ודרג הצמרת הוותיקה נאלצים להתייצב מאחורי דיין.

מדוע? מפני שהאלטרנטיבה לכך היא בחירה בין דבר לכולירה. כלומר בין הסכנה שהמערך ייאלץ להתייצב בבחירות נגד הליכוד בלי דיין וגולדה (כשדיין אולי ברשימה נפרדת), לבין הסכנה שהממשלה בעלת הרוב של 58 קולות תהיה בפחד מתמיד כשבעה חברי רפ"י יעזבוה. ממשלה שתיאלץ מדי ערב לברך הגומל על שסיימה את היום בלי משבר.

כשהאלטרנטיבה היא כזאת, לא אתמהה אם הרוב במפלגת העבודה יעדיף לתמוך במאמציה של גב' מאיר להשאיר את דיין בממשלה. לא אתפלא אם בימים הקרובים נראה גבורים חשובים משכימים לפתחו של דיין ומבקשים ממנו לחזור בו. במילים אחרות: דיין מבקש להוביל את המפלגה — תוך התכבות עצמית קטנה — לתת לו את הגיבוי שנדרכה היה לו, כי התבסס באחרונה. השאלה היא כמובן באיזה אופן ובאיזה עיתוי עשוי דיין לחזור מהודעתו הנראית לרבים כסופית?

האפשרות שהרכב הממשלה הנוכחי שהוצע על-ידי גולדה יועמד להצבעת אמון קולקטיבית במרכז המפלגה, ספק אם תיראה בעיני דיין. מצד שני קשה להניח שגולדה או רפ"י יסכימו להצבעת אמון שמית על כל שר. מכאן שסביר להניח, כי שלושה גורמים עשויים להשפיע על דיין לשנות החלטתו:

✱ הרגשה אישית שרוב צמרת המפלגה רוצה בו.

✱ הצעה מצד גולדה שסירוב לה יתפרש כנטישה.

✱ מילוי תנאים אחרים להבטחת משמעת מפלגתית.

וזה חלק ההיוכוח בתרגיל הפוליטי של דיין. כי בעיית התרופפות המשמעת המפלגתית איננה רק בעיה של דיין, אלא גם בעייתם של גולדה וחבריה בצמרת. גלילי ודאי אינו שואב נחת מהתנהגות בר-אהרון, ספק אם הגוש מאושר מהתנהגות אליאב ושריד או מהתנהגות כספים. מכאן שדיין עשוי למצוא שותפים בלתי-צפויים בדרישתו לעצור את הפרסונאליות המפלגתית. שכן לא יהיה קשה לשכנע את המנגנון המפלגתי לגבש כללי משמעת מיוחדים שיחייבו בשאילתות ובהצבעות.

היכן הגברים כולם? זה האתגר של דיין. הציבור מתבל סביב באבן, בספיר, באלון, באליאב, בעוזר, רבין מבקש להם שיאזרו עוז לצאת כנגדו. יצטרכו לעכל את מה שהם דורשים גם במחיר התמודדות בבחירות חדשות בלי גולדה ודיין. אם לא יעשו כן לא אהיה מופתע אם משה דיין הוא שיטול יוזמה, יגרור לבחירות חדשות ויהיה... שר הבטחון של הממשלה הבאה.

מי מפחד מבחירות חדשות

בבחירות קרובות, על בסיס של דמוקרטיה מפלגתית — ראשית התהליך של הבראת הגוף הפוליטי במדינה

מאת אמנון רובינשטיין

הודעותיו האחרונות של מר דיין העלו מחדש את שאלת שרידותה של הכנסת הנוכחית ואפשרות של בחירות חדשות.

הכנסת הנוכחית באה לעולם בדרך לא-טבעית. היא נבחרה בבחירות מלאכותיות, באמצע כסת הב... ידוה עלינו מלהבה איומה שאינו יכולים לשכוח בשום ... שינה את כבבנו כעם וכ... — ולאחריה נתבקשנו להצביע ... רשימות שבושלו בידי ועדות ... לפני המבול. גם ביכים ... ועדות מינויים אלה כיך ... תבשילן והדברים שאנו מה... לבלוע קיים לעיכול. אך ... לכנסת השמינית היה כיכוד ... נתבקשנו לאכול ולבלוע לא ... תבשיל חסר-טעם, אלא אולצנו ... במזון שפג טעמו.

... כתיקנם, קובע חוק הבחירות ... רשימות המועמדים לכנסת ... 30 יום לפני יום הבחירות. ... ברורה: לצמצם ככל האפשר ... המרחק בין סגירת הרשימה ליום ... הנה, דווקא כאשר באה ... „האדמה", בליבה הסערה, ... כאשר נשתנו הנסיבות בכל ... החליטה הכנסת הקודמת ... את הרשימות, להקפיאן, ל... ולהגיען לבחור ללא שינוי — ... לא אירע דבר.

... הפגם איננו כספי גרידא אלא ... ציבורי. הקפאת הרשימות, ב... לכללים המקובלים בחוק ה... לכנסת, יצרה מצב גרוטסקי, ... כמוהו לא ידענו. היא הולידה התנועה „בכל זאת מערך" ... יצאו בגלוי נגד אחד ואחר ... המרכזיים של המערך. המערך ... את כוודעותיה של תנועה זו ... ולא התנצר כמה שהיה ... בהן — דהיינו, כי לאחר ... יבוא שינוי יסודי בשורתו. ... לאנשי ה„בכל זאת" והחלו ... לאחר שהסתיים מסע הבחירות. ... שאנשים רבים הצביעו בעד ... צמרת המערך — בהכילם אותו פהק עצמו לקלפי. המערך קרא להצביע עבורו והיפנה קריאתו גם לאלה שהבנו, למשל, בשר הבטחון וגם באלה שנקראו להצביע נגדו. הגיון עקום זה, נוכח 1984, הוא רק אחד מפגמיה של מערכת הבחירות הכוזבת, כשבה יצאה הכנסת בניתוח קיסרי מכאיב.

אילו יצא הרך הנולד שלם בגופו בניתוח זה, היינו שוכחים את חבלי לידתו הקשה. אילו באה לעולם כתוצאה מבחירות מעוותות, כנסת היכולה להצמיח מתוכה ממשלה יציבה, בעלת כושר פעולה והחלטה — היינו שוכחים את כל פגמיה של מערכת הבחירות. אך כולנו יודעים, כי לא כך אירע.

✱

מתוך הכנסת הנוכחית לא יכולה לקום ממשלה יציבה, חזקה, בעלת כושר הכרעה בנושאים החיוניים להכרעה. כאשר האיצו בנו ללכת לבחירות, בלא לפתוח את הרשימות, הסבירו לנו, כי אנו זקוקים לממשלה „בעלת מנדט", שתוכל לנהל משא-ומתן יעיל בוואשינגטון ובז'נבה. אך מנדט כזה אינו נראה באופק. להיפך, אם יש כיום שלא יצמח בכנסת זו, הרי זה מנדט חד-משמעי מסוג זה.

עובדה היא כי בענין רב-החשיבות של פשרה טריטוריאלית בתחומי ארץ-ישראל, התחייב המערך בפני המפד"ל שלא לקבל הכרעה בטרם יתקיימו בחירות נוספות. ממשלת ליכוד לאומי אף היא לא היתה פותרת דבר: ממשלה כזו פירושה שיתוק על-ידי ניטרול הדדי: ממשלה כזו לא היתה מצליחה אפילו להגיע להפרדת-הכוחות בחזית המצרית. הסדר הנעשה מביכה ויתבה בציבור הישראלי.

במילים אחרות: הכנסת הנוכחית איננה מסוגלת להוציא מקרבה ממשלה שתוכל לפעול ולקבל הכרעות חיוניות. לא רק הלידה היתה כוזרה; גם התינוק הוא מפלצתי למדי.

בחירות חדשות אינן יכולות להתקיים מיד. הן צריכות להתקיים תוך פרק זמן סביר. בפרק זמן זה — שאסור לו, לדעתי, לעלות על שנה — צריכה לכהן ממשלה שתפקידה יהיה, בין השאר, להכין את הבחירות הבאות.

הכנה זו צריכה להיות כפולה: במישור החיצוני והפנימי. תוך פרק זמן סביר זה צריכה הממשלה להביא בפני ציבור הבוחרים את תוצאות המשא-ומתן שהיא תנהל בז'נבה ובוואשינגטון, כדי שניתן יהיה להעריך ולשפוט את הסיכויים והסיכונים הכרוכים בו. אני מאמין שרוב רובו של הציבור הישראלי רוצה בהסדר פשרה שיבטיח לו בטחון יחסי — בטחון מוחלט אינו בנמצא — ויביא בידה מתמשכת של רגיעה לאומית.

התמיכה המוחצת והמכרעת בהפרדת הכוחות — כפי שזו עולה מסקרי דעת הקהל — מדגימה כמיהה זו. אך כדי שרוב זה יוכל לגבש את דעתו והצבעתו, הוא זקוק לזמן, לשהות ולהתקדמות ממשית במשא ומתן עצמו.

הכנת הבחירות הבאות דרושה גם מבחינה פנימית. הכנסת השמינית מסמלת, מבחינות רבות, את השיא (או השפל) של השיטה הפוליטית הבחירה הקיימת בישראל. שיטה זו, בה מתחרים ביניהם פעם בארבע שנים, מערכים פוליטיים, המורכבים בחבר על פי הסכמים בין הסיעות והמפלגות, אין לה את הדמוקרטיה. עצם המושג „המערך" הוא אנטי-דמוקרטי ושני הגושים הגדולים — המערך והליכוד — כל בסיסם נוגד את השיטה של משטר פרלמנטרי.

אילו ניתן היה לקיים את הבחירות הבאות על פי שיטה שונה, צריך היה לברך על כך. הצעתו של ח"כ גד יעקובי לשינוי שיטת הבחירות איננה אידיאלית, אך היא משפרת כמעט את המצב הבלתי-נסבל הקיים היום. אינני בטוח שהצעה זו תתקבל; לחסיבות אגודת-העבודה ולמפלגים יש אינטרס מפלגתי צר בקיום משטר החסיבות השיטה היחסית: משטר זה אמנם הורס את ישראל, אך הוא מיטיב עם שותפיה של מפא"י בהתנו להם נתח שמן בעוגת הכנסת, שלא היו זוכים בו לעולם בבחירות דמוקרטיות.

משום כך ובלית-ברירה צריך יהיה כנראה, להסתפק בפחות מכך. שר הבטחון, מר משה דיין, הציע כי הבחירות הבאות תתקיימנה בהקדם וכי מועמדי המפלגה ייבחרו בבחירות דמוקרטיות בתוך המפלגה. זו הצעה כה הגיונית וכה צודקת, עד כי אינני מבין כיצד אפשר להתנגד לה. אין דמוקרטיה אמיתית ללא דמוקרטיה מפלגתית וכלל זה חל על-אחת כמה וכמה על משטר המממן מפלגות מכספי ציבור.

✱

מה יהגו בחירות חדשות כאלה? הן תאפשרנה יצירת רשימות מועמדים חדשות, שיתנו — כך יש לקוות — ביטוי לצורך בהתחדשות ולשילובם של בני הדור האילם, הישראלים שהגיעו לגיל 50, בפוליטיקה הישראלית; הן תסלקנה את הטענה בדבר הלגיטימיות של הרכב הרשימות; הן תאפשרנה (אולי) התארגנות פוליטית חדשה; הן עשויות (שוב, אולי) להוליד מפלגת מרכז שחסרונה כה מורגש בבמה הפוליטית שלנו; הן תעקורנה חלק מהתועבה בה אנו חיים.

✱

הגוף הפוליטי שלנו סובל ממחלות קשות — בגוף ובנפש — החל משיתוק וכלה במחלות הרדיפה. אפשר להמשיך ולקיים אותו, בעזרת אמצעים משמרי-חיים ותרופות לטיפול נמרץ, כולל הזרקת מוראל מלאכותי לעורקים כרושים. אך אפשר גם לנסות ולהתחיל בתהליך הבראה; בחירות קרובות, על בסיס של דמוקרטיה מפלגתית, הן חלק חשוב בתהליך זה.

חופשת חורף
מקסימה
במזג אויר
קיצי

• 220 חדרים ממוזגי אויר.
• מרפסת בכל חדר פונה לכיוון הים.
• שרות מיוחד לחדרים.
• חדר אוכל מפואר. כשר למהדרין.
• לובי מהודר.
• חוף רחצה צמוד.
• בריכת שחיה מקסימה.
• במרחק הליכה קצרצר ממרחצאות המרפא החדישים.

רמת שרות גבוהה ביותר — במקום הנמוך ביותר בעולם

מלון פאן-אמריקן
טלפון: 057-97821. ים המלח
HOTEL PAN-AMERICAN
PHONE: 057-97821 DEAD SEA

צעדו המפתיע של דיין

העבודה תיאלץ לעבור תקופה קשה ביותר של הכרעה הן על המנהיגות והן על דרכה של המפלגה והרכב רשימתה ✶ אין להוציא מכלל אפשרות את שיבתו של דיין לחיים הפוליטיים — אחרי פירסום מסקנות ועדת אגרנט

מאת דן מרגלית ומתי גולן

הידיעה חלפה במסדרונות הכנסת בסערה. מישהו שהאזין באקראי ל־שיחת טלפון שלא נועדה לו, הגיע בריצה למזנון ההומה ולחש באוזני אחד מראשי האופוזיציה: „משה דיין יודיע היום שלא יהיה שר בממשלה הבאה". תחילה לא נטה איש להאמין, אך עד מהרה הערך מיפקד חברי־הכנסת מרפ"י בסיעת המערך ונתברר, כי איש מהם אינו שוהה בבנין הכנסת. נעשתה בדיקה נוספת בשערי המשכן ונתברר, כי כולם הוזמנו להתייעצות דחופה בלשכת שר התחבורה והתקשורת שמעון פרס.

זה של חברות מינימלית ואחריות בסיסית. אפילו בעניין שכבר אושר והוסכם, כמו שאלת שינוי שיטת ה־בחירות, מבקשים לתקוע יתדות בגל־גלים, כאשר חברי אחדות־העבודה רוצים לעכב את הדיון בנושא זה בכנסת ומצביעים נגד הצעה־יעקובי.

חלפה שעה ארוכה. כאשר הגיעה העת התפנו חברי הוועדה להאזין לרדיו. בראשית מהדורת החדשות נאמר, כי לפני זמן קצר הודיע פרס בישיבת ועדת הכספים ומתן, כי דיין לא יהיה שר בממשלה הבאה. „הרי לא הודעתם כלום", אמר אברהם עופר.

פרס הודיע בהירות מרובה: לא רק ראש הממשלה, שאינה רוצה ב־

אלא שהמערך לא הבין, כנראה, את הרמז של רפ"י כפי שבא על ביטויו על־ידי בדיפרות. הוא לא הבין, כי ההתרעה אינה יוזמה פרטית שלו וכי דיין סבור, כי הממשלה לא תוכל להמשיך לעבוד אם חלקים ני־כרים בציבור ימשיכו לחתור תחת מדיניותה. „חייקה גרוסמן ואני הר־פענו וביקשנו להצביע בעד המערך כמטה דיין היה מיעמדי", קבל גם ברעם, שאינו מתומכי דיין. „את איך אפשר כך די בעיני אנשי רפ"י „זוהי רכה מוסרית נכונה ללכת עם דיין לבחירות, ולתבוע למחרת את הת־פטרותו".

היות והמאבק הוא פוליטי בעיק־רו, אין להניח שהגיע לסיומו. ראשי

השרים דיין ופרס בשעת ההתייעצות בבית רפאל שנערך ביום ד' בתל־אביב

כבשעה בוקר — ביום שלישי — רוחו בתל־אביב שמועות על כוונתו של דיין. היו גורמים נכבדים ש־אתמנו אליו לשמוע הסבר על תכ־ניותיו. שמועות ראשונות הגיעו ל־ירושלים, ואפילו לשכתו הערבי ש־לה. ראש העיריה טדי קולק כמע על כוונותיו של דיין מפי עוזרו „אל קולק" כמכוד אברזולה. רק לאחר מכן הוזמן להתייעצות ראשי רפ"י בלשכתו של פרס.

שני מהלכים משולבים

ראשונה קיבלה את הידיעה ראש הממשלה גולדה מאיר. היה זה יו־מיים לפני כן. דיין סיפר לה על כוו־נתו להודיע שלא יציג את מועמדו־תו לממשלה הבאה בגלל התנאים שנוצרו בסיעת המערך. יתכן כי ה־ממשלה יכולה להמשיך ולהציג את מדיניות הציבוריים כתקשורה [illegible] בהיה גם כאשר סיעת המערך שלימה — סבר דיין — אולם במצב הנוכחי לא יתכן לנהל מדיניות הזו, בתוכן ובספים.

גולדה הסכימה עמו. היא רק ביק־שה שלא יתן פומבי להחלטתו לפני יום רביעי, הוא היום בו עמדו להי־פגש. כאשר ביום שלישי לפני הצה־ריים ביקרה אצלה בשליחות [illegible] ספיר, לא סיפרה לחבריה על כוו־נותיו של דיין, אולם [illegible] אשר רק לאחר מכן הובן [illegible] היה רק ראש מפלגה אחד, [illegible] בכל חלקי המפלגה קיבלו את מרותה. היא לא השיגה מעמד כזה.

בשעה שגולדה מאיר נפגשה עם מזכירות המפלגה כבר ידע פרס על החלטתו של דיין. שר הבטחון [illegible] אליו וביקשו להודיע לוועדת ה־[illegible] של המערך, כי אין ב־כוונתו להיות שר בממשלה הבאה, אם יישארו אנשים בסיעת המערך להפגין את איבתם כלפי מדיניותו. פרס נטה לשכנעו לוותר על ההודעה או לד־חותה, אך דיין סירב. לכן החליט שר התחבורה להזמין את חברי הכנסת של רפ"י, ואת טדי קולק ומשה כצר להתייעצות.

חלק מחברי רפ"י הופתעו. הם ב־קשו הסברים. התנהל דיון [illegible] איר לדיין את מירב האופציות פתו־חות. [illegible] פרס [illegible] באוזני חבריה נאום ארוך. הוא קבל על כך, כי במפלגה לא [illegible]

הארכת תקופת המשא־ומתן עלולה ל־הסתלק כהרכבתה, אלא עוד חבר מרכזי בה. זה הכל. חברי רפ"י — הוכבי — ייפגשו בערב עם דיין כי הפיכך לסימפוזיון בלשכתו של פרס.

כמה מאנשיו של יגאל אלון כבר היו אותה שעה בבנין הכנסת, עוק־בים אחר ההתפתחות ותוהים על כוו־נת דיין. היות ובאותה שעה התכנ־סה גם סיעת המפד"ל לאחת הישיבות הקשות בהיסטוריה, ישיבה בה נש־מעו דיבורים כמו „יריקה גדולה ב־פניה של הרבנות הראשית" — הש־תלבו המהלכים זה בזה. העוב־דה, כי סיעת יוסף בורג ויצחק רפאל הביעו להצטרף להרכב הממשלה, [illegible] כי ספיר ביקש למסור ל־זבולון המר שהביעות הצעירים ב־ענין יהודה ושומרון יתקבלו — הת־פרשו כמפלה לדיין. עד הבחהון לא הצריך עד כה עם רצון המפד"ל ל־הצטרף לממשלה. ואפשרות שתוקם ממשלה בלעדיו — סברו יריביו — הפכה ריאלית. כי המפד"ל [illegible] בגלל החלטות הרבנים הראשיים בענין מיהו יהודי. רק ההלכה הרבנות הראשית הפכה את הקערה על פיה תוך 48 שעות.

[illegible] היתה ההרעתה כאילו תבע דיין בממשלה ליכוד לאומי. בגלל טעות זו רווחה סברה, כי בהודעתו הכעיס שר ה־בטחון גם את גולדה מאיר. אולם דיין לא העלה כלל תביעה כזאת. הוא הזהיר [illegible] עם ראש הממשלה [illegible] לשאלה הגיבוי הניתן למדיניותו על־ידי המערך, לפיכך לא הכעיס את גולדה מאיר.

בכל מקום, העובדה שהודעתו הו־הירה לא באה לראש הממשלה בהפ־תעה, עיכבה חישובי כמה מיריביו במפלגה כאילו יחסי השניים שובשו. ואם כי בקרב ראשי המערך ל־דיין גם נאמר, כי יוכלו להרכיב ממ־שלה בלעדי רפ"י, בכל זאת נראה כבר באותו שלב, כי גולדה רוצה ב־המשך כהונתו של דיין לפחות עד לפירסום מסקנות ועדת אגרנט.

מי יחזור לתלם?

כי [illegible] בדירכות אחר מהלכי סיעת המערך לא יכול היה להתעלם מכך לפני שבוע מאחה שהצביעו על [illegible]. היה זה מרדכי בן־פורת שעורר בסיעתו את שאלת [illegible] אריה אליאב, יצחק בן־אהרן, אליעזר רונן, יוסי שריד [illegible] מועד [illegible]. המבוכה זו עוררה את [illegible] של ותיקי מפא"י כמשה ברעם, יהושע רבינוביץ, משה ויכבו, והן את רוגזה של סיעת רפ"י. ה־ראשונים מפני שהם רוצים לשמור על שלום־בית והאחרונים מפני שאם [illegible] להמשיך להביע את [illegible] של דיין, מותר להם [illegible] „להפגין עם המצתרים ה־[illegible] נגד ספיר וההתייקרויות ב־[illegible] דיזנגוף".

המערך שבו להתכנס בבנין הכנסת. הוצעו ניסוחים לשלום־בית, אבל ה־ניסוחים לא יפתרו את הבעיה לאורך ימים. המחלוקת במערך לא השתנ־תה. אין גם נכונות להקים ממשלת־מיעוט לאומית שיכולה להרגיע את ה־רוחות בפנים. (הם לא מבינים ש־נשבר אמון העם בהם — טען השבוע מנחם בגין — והם לא מבינים שאי־נם יכולים להרכיב ממשלה לבד. לוא גם קיבל הליכוד 61 מנדטים לא היינו מקימים ממשלה לבדנו. יש צורך בשני הכחות, אבל במערך לא רוצים להבין זאת). אם לא תקום איפוא ממשלת־חירום רחבה הרי ש־הבחירה היא בין הנהגת משמעת הקיפה בסיעת המערך לבין בחירות חדשות.

האם עשויים להיווצר התנאים ש־דיין דורש אותם כתנאי להשתתפותו בממשלה החדשה? נראה כי הסיכויים לכך קלושים. אריה אליאב, יצחק בן־אהרן, כפ"ים ואיש אמונו של ספיר, יוסי שריד — כל אלה אין להם עתה כל סיבה לחזור לתלם הסיעתי. ההיפך הוא הנכון. התלכתו של דיין בוודאי תדריך אותם לנקוט צעדים שיקשו עוד יותר על שובו לממשלה. אליהם יתווסף, ללא ספק, יגאל אלון ה־רואה בהתפתחות החדשה הזדמנות להכריע אחת ולתמיד את מה שהוא רואה כיריבות רבת־שנים בין דיין לבינו על השלטון במדינה. הוא וודאי מבין, כי יצירת תנאים להשתתפותו של דיין בממשלה תתפרש כנצחון פוליטי גדול לשר הבטחון, שישוב ידחה את אלון מהשורה הראשונה של המבתינים לרשת את גולדה מאיר.

רצונה של ראש הממשלה ב־המשך שרותו של דיין בממשלה אינו מוטל בספק. בנוסף להרגשה, כי הם קשורים זה בזו ב־כל הקשור להתרחשויות של מל־חמת יום הכיפורים, קיימת אצלה ההערכה שלא נתערערה, לכושרו המחשבתי המנהיגותי. אולם לרצונה של גולדה מאיר אין היום המשקל שהיה לו לפני מס־פר חודשים. מבחינה זו עשויים ה־קשיים שייערכו מכיוון רפ"י, אם לא ישותף דיין בממשלה, להיות כאין וכאפס לעומת הקשיים שהיא עשויה להיתקל בהם, אם תבקש לבצע את התיקונים שדיין דורש.

נראה שרק בחירות כלליות עשו־יות לטרוף את כל ההערכות הללו. לגולדה אין את הכוחות הנפשיים ה־דרושים לבחירות חדשות, ומאתמול החלה לכעוס על דיין שאינו נענה להפצרותיה. המערך עומד לפני תי־קופת מתח, ודיין — המעריך כנראה שקרובה תקופת מאיר לסיומה — מי־הבר היכבד גדול: לחזור ליכוד גדול, או לראות את הקריירה שלו מגיעה לסיומה.

הפלשתינאים: חריפות חדשה לבעיה ישנה

גישור הפער

דרך הפלשתינאים אפשר יהיה להתקרב להסדר שלום

מערכת „הארץ" פנתה אל הפרופסורים שמיר ומעוז בבקשה לחוות את דעתם על העמדה הפלשתינאית כלפי הסכסוך הישר־אלי—ערבי כיום. התקדמות המגעים בין ישראל ובין מצרים וסוריה, אפשרות המגעים עם ירדן וההיערכות החדשה בעולם הערבי, העלו לאחרונה בחריפות מיוחדת את מעמדם ומישקלם של האירגונים הפלשתינאים בשאלת ההסדר במזרח התיכון. המאמרים מתייחסים ליחסים הפנימיים בין האירגונים הפלשתי־נאים השונים, הגוונים השונים בקירבם, יחסיהם עם ההנהגות הערביות, והגישות האפשריות הכוונות מצד ישראל כלפי הפלש־תינאים ושיתופם בהסדר. פרופ' שמיר ופרופ' מעוז מציגים דעות שונות בחלק מנושאים אלה.

מאת **שמעון שמיר**

כותב המאמר הוא ראש ביה"ס להיסטוריה באוניבר־סיטת ת"א, הכולל, בין ה־שאר, את מכון שילוח.

מאז מלחמת יום־הכיפורים נראה כאילו הצטמצמו במקצת הפערים בין קודקודיו של משולש הניגודים — יש־ראל, ירדן והפלשתינאים. בולטות בעיקר העובדות הבאות:

א. המלך חוסיין מחפש גשרים אל אש"פ והוא מוכן היום להכיר בו כ־מייצג של הפלשתינאים לגבי נוש־אים מסויימים;

ב. ראשי אש"פ נוטים יותר ויותר לקבל את הרעיון של הקמת מדינה פלשתינית בעקבות המו"מ המדיני בז'נבה;

ג. ההנהגה הישראלית, אם לשפוט לפי 14 הנקודות של המערך, נכונה עתה לנקוב בשמם של הפלשתינאים כאחת הבעיות החייבות לבוא על פתרונן בהסדר עם ירדן.

לאמיתו של דבר, התפתחויות אלה, חשובות ככל שתהיינה, אינן מבטאות תמורה מהותית בעמדותי־הם של שלושת הצדדים. למרות ה־עייפות הקיימת בחוגים שונים ב־רבת־עמון מבעיות הגדה המערבית, חותר המלך חוסיין לכונן בה מחדש את מרותו. הוא רואה באפשרות של התבססות אש"פ בגדה המערבית איום על עצם ריבונותה של הממ־לכה בגדה המזרחית. גם בעמדתו כלפי ישראל ניכרת התקשחות מסו־יימת. מלחמת הרמדאן השמיטה את הקרקע מתחת לטיעונו, כי יש הכ־רח להתפשר עם ישראל משום שמל־חמה עימה תמיט שואה נוספת על הערבים. הבידוד שכפו עליו מדינות ערב מניע אותו לחפש תיאום בין עמדותיו והעמדה הכלל־ערבית ו־להימנע מוויתורים משמעותיים. למ־רות פנייתו של אש"פ לעבר הפתרון המדיני הוא עדיין דוחה בשתי ידיים כל רעיון של הסדר עם מדינת יש־ראל.

שלוש אופציות

תוות לחוץ היסודות הכלל־יטואים בארגונים לא ניתן היה עד כה ל־השיג הסכמה בהנהגת אש"פ אלא על כך שיש למנוע את השתלטות ירדן בשטחים שיפונו על־ידי יש־ראל. אש"פ נכון, כנראה, לרשת את מקומה של ירדן כשלטת בשטחים אלה, אך לא כמת־סיח למדינת יש־ראל. גם ממשלת ישראל נשארה נאמ־נה לעקרונותיה הקודמים ויכולתה לסטות מהם אף פחתה מאז הבחירות.

נוכח מורכבות זו של הבעיה ניתן להבין את הנטייה הרווחת לדחות את הטיפול בה עד לאחר השגת ה־הסדרים עם מצרים וסוריה. בדרך זו ניתן להימנע, לפי שעה, מן ה־סיכונים המיוחדים הכרוכים בהסדר בגבולה המזרחי, הארוך והרגיש, של המדינה. גישה זו תואמת, כנראה, גם את השקפתו של ד"ר הנרי קיסינג'ר אשר ניסה לאחרונה במגעים שיש להשיג קודם כל הסכמים עם מצרים וסוריה, על בסיס נסיגה בסיני וב־גולן, ולדחות לשלב מאוחר יותר את מכלול הבעיות הקשורות בפלש־תינאים.

ברם, אותו שיקול עצמו, של מתן קדימות להסדרים עם המדינות המסו־כנות ביותר את ישראל, ובמיוחד עם מצרים, יכול להוליך דווקא למס־קנה הפוכה. אם יושג הסדר הפרדת כוחות עם סוריה ויפתח השלב הה־בא של השיחות עם מצרים, יתברר כי קיימות בתחום זה שלוש אופ־ציות בסיסיות:

א. קיום הסטטוס־קוו בקו הפרדת־הכוחות; ב. התקדמות להסדר נפרד עם מצרים; ג. התקדמות במקביל למערכת הסדרים הכוללת גם את ה־גורם הירדני־פלשתיני.

האופציה הראשונה חייבת להיות אופציה מעשית, שאלמלא כן יפחת מאד כוח המיקוח של ישראל. אך עצם מימושה של האופציה לא יקנה לישראל אף אחת ממטרותיה הבסי־סיות: לא התקדמות להסדר־שלום בטווח ארוך ולא מניעת מלחמה ב־טווח הקצר.

לאופציה השנייה יש יתרונות רבים אך ניתן להטיל ספק במעשיותה. המ־חויבות של מצרים לעולם הערבי שלא להתנער מאחריותה לזכויות ה־פלשתינאים היא כה עמוקה עד ש־קשה לתאר שמצרים תוכל להתחם על הסדר שיש לו מימד מדיני, ההוא הסדר נפרד להלכה או אפילו רק למעשה.

במסגרת תוכל מצרים להתחם לכל היותר על הסדרי ביטחון בעלי אופי צבאי מובהק. בדרך זו תאבד יש־ראל את קלפי המיקוח העיקריים ש־לה, ללא התקדמות ממשית לשלום. מבחינתה של מצרים אי־אפשר להק־נות להסדר בינה לבין ישראל תוכן מדיני מבלי שישראל תגיע להסכם גם עם נציגי הפלשתינאים.

לפיכך, הדרך המבטיחה ביותר ל־השגת הסדר עם מצרים טמונה דווקא באופציה השלישית. ניתן לתאר, למ־של, תהליך לפיו יוצמד לכל שלב נסיגה נוסף בסיני שלב של התקד־מות בהסדר הבעיות עם הירדנים ו־הפלשתינאים.

בשלבים הראשונים ניתן לבצע סי־דורים כגון העברת המינהל ביהודה ובשומרון, דילול כוחות, מסירת ה־פיקוח על המקומות הקדושים והת־חלת הטיפול בבעיית הפליטים. בדרך זו ניתן יהיה לדרוש בכל שלב של ההסדר עם מצרים גם תמורה מדינית מתאימה.

שילוב המיכלול הירדני־פלשתיני במו"מ עם מצרים (ובמידת האפשר — גם עם סוריה), והשילוב הנובע מכך של המימד המדיני עם הבטחוני, יחייב, מטבע הדברים, לפרוש את שלבי הביצוע על פני תקופה ממו־שכת. בכל אחד מהשלבים תוכל יש־ראל לבחון את רצינות כוונותיו של הצד השני ולהחליט, בהתאם לכך, על נכונותה להמשיך ולהתקדם ל־שלב הבא. לפיכך, אופציה זו סי־כוייה הם הרבים ביותר, באופן יח־סי, למנוע מצב שבו ישראל תיוותר, בסופו של דבר, ללא שטחים וללא הסדר מדיני.

הסכם עם הירדנים והפלשתינאים

ההסדר הירדני־פלשתיני בו מד־בר חייב אכן להיות כשמו — הסדר עם הירדנים וגם הפלשתינאים גם יחד. ללא הסכם עם ירדן קשה ל־תאר כיצד ניתן יהיה לכונן בגבולה המזרחי של ישראל הסדר־ביטחון מתאים ולהרחיק את סכנת התבס־סות של כוח קיצוני הקשור במע־רכים הערביים הרדיקליים וברית"מ. אולם ללא הסכם עם הפלשתינאים אי־אפשר יהיה להקנות להסדרים אלה לגיטימיות כלשהי שתאפשר למצרים, ולמדינות ערביות אחרות, להתקדם בכיוון של הסדר שלום עם ישראל.

מסקנה זו מחזירה אותנו לבעיית הגישור על פני הפער הקיים בין עמ־דותיהם של צדדים אלה. כפי שמוכר הפער הוא עמוק ונדרש [illegible] באופן משמעותי. הדרך הקלה להגיע על כך היא לטעון שפער זה לעולם לא יצומצם ולסמוך טענה זו על ספק של ציטוטים המכסקים עב־רות בלתי־התפשרות. זאת הדרך ל־הצדיק קו של [illegible] בכל גמישות, יוזמה, מקיפות, דהיינו [illegible] קו שנשלט בתחום זה לפני מלחמת יום הכיפורים.

לעומת זאת קיימת דרך אחרת, דרך של תיקונים נבחרים, תוך גילוי דמיון והעזה מדיניים, אשר מסוגל לקרב את כל הצד־דים זה לזה. יש די אלמנטים בתב־נית המדינית של חוסיין, באינטרסים הקונקרטיים של הפלשתינאים ובתכניות ישראליות כגון תכנית אלון, כדי להצדיק את ניסויה של דרך זו.

אם אכן משקפות הבניות השיקום של סאדאת נכונות להגיע להסדר ש־ימנע מלחמה נוספת, קיים סיכוי ש־הוא יראה מעניינו לטהר את צוואר הבקבוק הפלשתיני־ירדני ויפעיל את השפעתו על חלק מהפלשתינאים ל־צורך זה. מעניין לציין שכתבים ה־מגיעים מקהיר מספרים, כי באליטה המצרית מקובל הופר, כי המנהיג הישראלי אשר לדעתם ניתן לעשות עימו שלום הוא יגאל אלון. ניתן ל־שער שכוונת הדברים איננה לכך ש־עמדתו היא „רכה" יותר מעמדות של מנהיגים ישראליים אחרים, אלא לכך שרעיונותיו וגישתו טומנים את הסיכויים הרבים ביותר להתרת ה־תסבוכת הירדנית־פלשתינית.

גשר בין ירדן לאש"פ

אחת הדרכים שניתן לחשוב עליהן לצורך השגתו של יעד זה היא להניע למנהיגות הפלשתינית ביהודה וב־שומרון לפעול כגשר בין ירדן ל־אש"פ. אחת ההתפתחויות הבולטות של התקופה האחרונה היא עליית משקלה של מנהיגות זו. היום הן חוסיין והן מנהיגי הארגונים מחזרים אחריה.

לאור ההליך של סחף בעמדות תושבי יהודה ושומרון לעבר תמי־כה באש"פ, בעקבות המלחמה ו־פיסגת אלג'יר, מתכונן עתה קו איו־זון יציב יותר בין הפרו־האשמים ותומכי האירגונים. מנהיגות הכול־לת בתוכה את שני היסודות האלה עשויה כביאה להתקבל על דעתו של חוסיין וגם לתת ביטוי עקיף ל־אש"פ. (ביטוי שהוא אולי נוח יותר לארגונים כאשר [illegible] ה־כרוכה בויתורים משמעותיים על עק־רונותיהם המוצהרים).

יש להדגיש, כי הצבעה על כיוון אפשרי לפעולה ישראלית אין משמ־עה הכרח שהפעולה תצ־ליח. אין להקל ראש במכשולים ה־ניצבים בדרך זו. אין לצפות, למשל, שהארגונים יוותרו על הדבקות ב־עקרון של שחרור כל פלשתין — הבעיה היא כיצד להפוך עקרונות אלה לריטואליים ולבודד את היסו־דות הקיצוניים ביותר בארגונים. כמו כן ניתן להניח שבייחוד לא [illegible] הערבי בהסכמת הסדר אשר ישלב את הפלשתינאים עם ירדן — הבעיה היא כיצד להביא אותה לכך שלא [illegible] שלילי באופן פעיל. אלה הם רק שניים מ־ה־קשיים של כושים בפועל, שלא ל־הזכיר את הקשיים הישראליים ה־פנימיים הכרוכים בהליכה בדרך כ־זאת. [illegible]

בעקבות מדינה

המימסד הפלשתינאי תומך עתה בהקמת „סמכות לאומית"

מאת **פרופ' משה מעוז**

כותב המאמר הוא ראש המכון ללימודי אסיה ואפריקה באוני־ברסיטה העברית.

מלחמת יום הכיפורים לא הביאה להפשרה בעמדתם העקרונית של כל אירגוני־החבלה הפלשתינאים בחיו־בם את חיסולה של מדינת ישראל בדרך של מאבק מזויין, והקמת מדינה ערבית־פלשתינית בכל שטחה של ארץ ישראל המערבית. אדרבא, המלחמה אף חיזקה עמדה זו.

המנהיגים הפוליטיים והצבאיים, כמו הוגי הזרמים הראשיים של האר־גונים הפלשתינאים, העלו לאחר המל־חמה את הטענה, כי „מלחמת הרמ־דאן" אמנם הוכיחה, כי כוח הנשק הוא האמצעי היחיד להיאבק בישראל ולהכריעה. לפי טענתם המלחמה לא זו בלבד שניפצה את המיתוס של העליונות הצבאית הישראלית וחיזקה את האמונה בכוחו של הערבי הלו־חם: אלא היא גם הרסה את מדיניות הסטטוס־קוו, אותה ניסתה ישראל להשריש בתודעה הפוליטית הבין־לאומית ביחס לשטחים הערביים ש־כבשה ב־1967.

ואם ניתן היה לקעקע באמצעות כוח הזרוע את תפישת הסטטוס־קוו לגבי השטחים הכבושים מ־1967, הרי אפשר בכוח הנשק לבטל גם את הסטטוס־קוו שנקבע ב־1949 לגבי עצם קיומה של מדינת ישראל — טוענים מנהיגי הארגונים הפלשתי־ניים.

כאן המקום להדגיש, כי המחלוקת שנתגלעה לאחרונה בין ארגוני החב־לה הפלשתינאים השונים אודות עמד־תם כלפי שיחות ז'נבה והקמת מדי־נה פלשתינית בגדה המערבית וב־רצועת עזה, אינה עוסקת כלל בעי־קרי אסטרטגיה זו, המקובלת על כל הארגונים. חילוקי הדעות בין האר־גונים הפלשתיניים השונים, נסבו על הטקטיקה — היינו: העיתוי והשל־בים לחיסול ישראל.

שינוי ההשקפה

עד לשבועות האחרונים הסכימו כל הארגונים הפלשתיניים, כי יש להמ־שיך ללא הפסק במאבק חמוש לשח־רור כל פלשתין, ולהתנגד בכל תוקף לקבלת פתרונות־ביניים כמו הקמת מדינה פלשתינית בגדה המערבית וברצועת עזה. הדעה השל־טת בקרב הארגונים היתה, כי הקמת מדינה כזו תהווה פתרון הרה־סכנה לתנועה הפלשתינית, באשר היה זו „מדינונת" בלתי־צבאית, התלויה בחסדי ישראל וירדן.

ובעיקר כזה — הקמת מדינה כזו פירושה יהיה הכרה במדינת ישראל ובהסדר־שלום עמה, ובעקבות זאת יחלש הדחף הלאומי־המהפכני בקרב הפלשתינאים ויגברו מגמות של הש־לכה עם קיומה של ישראל בקרב הציבור הפלשתיני (קרי — תושבי השטחים המוחזקים).

השקפה זו, שהיתה כאמור עד ל־אחרונה נחלת כל הארגונים הפלש־תינים, [illegible] גונים „הקיצוניים" — „החזית העמ־ממית לשחרור פלשתין" בראשות ג'ורג' חבש, „החזית העממית — המפ־קדה הכללית" של אחמד ג'בריל ו־„חזית השחרור הערבית" בת טפחיה של עיראק. ארגונים אלה מתנגדים באופן קטגורי להשתתפות בשיחות ז'נבה ולהקמת מדינה פלשתינית בגדה וברצועה, אשר לדעתם תהיה „בית קברות לעם הפלשתיני" וכ"ק־בור" [illegible] להציבה היטראל־לית.

לעומת דעה זו, הובעה במימסד הפלשתיני השקפה אחרת הטוענת, כי יוקם „סמכות לאומית" פלשתינית בשטחים שישוחררו (היינו בגדה ה־מערבית וברצועת עזה) יהווה שלב חשוב בדרך לחיסולה של ישראל ול־הקמת מדינה ערבית פלשתינית בכל שטחה של ארץ־ישראל המערבית.

לפי השקפה זו „מדינה כלביה", שהיא נתונה לשלטונו של ארגון השחרור הפלשתיני, תשמש „בסיס מוצק להמשך המהפכה והאש־נשר להמשך הלחימה בישראל; כמובן ניתן יהיה, למשל, לזרוק רמוו־ייד לירושלים היהודית בכל תומת העיר העתיקה, או להפגיז ישובים יהודיים מן העיר קלקיליה.

הגורמים

עמדה זו שהיתה עד לאחרונה הש־קפת מיעוט בקרב הארגונים הפלש־תינים, זוכה עתה לתמיכה גוברת ו־הולכת בקרב רוב ארגוני המימסד הפלשתיני — ונושאי דבריה העיק־ריים הם פתח — גדול אירגוני החבלה (יאסר עראפאת), ו„החזית הדמוקרטית" (נאיף חואתמה).

לשינוי זה בעמדה הטקטית של אירגוני המימסד הפלשתיני, מספר גורמים:

✶ לחץ ושכנוע מצרים כלפי אש"פ, הנתון להשפעה מצרית, ואשר בו מכירה מצרים כנציג העם הערבי־פלשתיני. מצרים מעוניינת, בשלב זה, בהסדר מדיני שיבטיח את שתי מט־רות המלחמה הראשיות שלה באוק־טובר: החזרת השטחים הכבושים בסיני ובגולן והשבת „הזכויות הלגי־טימיות" של ערביי פלשתין.

עקרונותיה הלאומיים־ערביים ו־מדיניותה הבין־ערבית של מצרים, אינם מאפשרים לה להגיע להסדר נפרד עם ישראל, תוך התעלמות מ־פתרון הבעיה הפלשתינית. הקמת מדינה פלשתינית בגדה המערבית וברצועת עזה, עשויה להיות מוצגת על־ידי סאדאת כשלב ראשון להג־שמת הזכויות הלאומיות של הפלש־תינים. יתר על כן: ישות פלשתי־נית זו תיתן למצרים מספר אופציות: היא תוכל להוות מכשיר ללחץ על ישראל להשלמת הנסיגה מסיני, או — בשעת הצורך — בסיס למיתקפה צבאית אל תוך „הבטן הרכה" של ישראל.

✶ גם סוריה שהיא בעלת השפעה מכריעה על המימסד הפלשתיני — באמצעות ארגון אל־צאעיקה — עשויה עתה להיות מעוניינת, בנסיבות חדשות, בייסוד מדינה פלשתינית בגדה המערבית. זאת בתנאי שהדבר יהיה כרוך בהחזרת הגולן לידיה, ויכללים את כיתורה של ישראל במדי־נות [illegible] נוספת.

על רקע זה ניתן לראות את הסיבה בספקטיקה של „אל־צאעיקה" אשר עד לאחרונה היה מראשי המתנגדים ל־הסדר מדיני ולהקמת „מדינונת" פלשתינית; עתה נוטה ארגון זה להצטרף לעמדת פתח־ההבחנה הש־תתפות בשיחות ז'נבה והקמת „סמכות לאומית בחלקים המשוחררים של פלשתין".

✶ סביר להניח, כי אף בריה"מ מרוצה לשכנע את מנהיגי אש"פ ה־נתונים להשפעה הסובייטית בלתי־מבוטלת, להסכים לשיחות ז'נבה ולהקמת מדינה בגדה וברצועת עזה, כביטוי פוליטי חלקי למימוש „הזכויות הלאומיות הלגיטימיות של העם הפלשתיני". בריה"מ טענה באז־ני יאסר עראפאת ומנהיגים פלשתינים אחרים, כי באמצעות פתרון מדיני ניתן להגשים את הזכויות הלאומיות שלהם; וזאת על־ידי החזרת ישראל, בשלב ראשון, לגבולות 1967 ובשלב שני — לגבולות 1947, אשר בהם הכי־רה בריה"מ. [illegible] לבריה"מ עצמה יש אינטרס בהקמת מדינה פלשתינית שתהיה בת־טפחיה סוב־ייטית ותשמש בידה מנוף להתבססות נוספת באיזור, ואמצעי לפירוק הסדר מצרי־ישראלי, או ירדני־ישראלי, בחסות אמריקאית, שיהיה מנוגד ל־איסטרטגיה הסובייטית.

✶ נכונותו של אש"פ להקים של־טון משלו בחלקים של ארץ־ישראל המערבית, נובעת גם מכוונותיו למ־נוע צירוף חלקים אלה לממלכת יר־דן במסגרת הסדר ישראלי־ירדני. מנקודת מבטם של מנהיגי אש"פ קיימת עתה שעת־כושר פוליטית — שהחמצתה תוליך ל„פתרון ירדני" — למימוש חלק מן המטרות הלאומיות הפלשתיניות במסגרת מדינה „שלטונה עצמאית". במדינה כזו יתמכו לא רק מצרים ומדינות ערביות אחרות, אלא גם בריה"מ ומדינות הגוש הקומו־ניסטי, גוש המדינות באסיה ואפרי־קה, וכן מדינות אחרות במערב אירופה.

„מיסמך העבודה"

שיקולים אלה ואחרים היו, כפי שניתן להבין, את יאסר עראפאת ונה־גה „מסמך העבודה" שהוא עומד להגיש למועצה הלאומית הפלשתי־נית המתכנסת בחודש הבא בקהיר.

עיקרי המסמך כוללים, כפי שהתפ־רסמו בעתונות, הצעה להקים „סמכות לאו־מית" פלשתינית בשטחים ש„ישוחררו בפלשתין", ולכונן ממשלה גולה שתייצג את הפלשתינאים בשלב זה כמו של ועידת ז'נבה.

סביר להניח, כי במועצה הלאומית הפלשתינית יהיה רוב לקבלת הצעתו של יאסר ערפאת, ובכך יבוא מיפנה בעמדה [illegible] של ארגוני החבלה שהחלו עד כה הקמת מדינה פלשתינית בחלק מארץ־ישראל. עם זאת אין ספק, כי המועצה הלאומית הפלשתינית תדגיש בהחלטותיה, כי השינוי בעמדתה הוא טקטי ולא מהו־תי, היא תחזור ותאשר את עקרונות האמנה הלאומית־פלשתינית בניסוחה המתוקן ביולי 1968, הק־בעת את זכות העם הערבי הפלשתיני לשחרר את פלשתין כולה ולהגדיר בה את עצמו בהתאם לבחירתו (סעיף 3), וכן כי „המאבק המזויין הוא הדרך היחידה לשחרור פלשתין והוא לכן אסטרטגיה ואיננו טקטיקה" (סעיף 9).

יש להעריך, כי בבחינתה של יש־ראל הצעה הקמת מדינה פלשתינית בגדה המערבית וברצועת עזה סכנה חמורה לבטחונה, בצד סיכוי קלוש מאד להסדר הסכסוך הערבי־ישראלי. אין אמנם ספק, כי הסכסוך [illegible] זה בקודו במאבק היהודי־ערבי על א"י ופתרונו יוקל לאין ערוך [illegible] הבעיה הפלשתינית; היינו בעקבות בהן אפשרות להגדרה עצמית של הלאום הערבי־פלשתיני במדינה כי־שלו. אולם הציבור הפוליטי הפלש־תיני ברובו הגדול אינו מוכן להסתפק בחלק מארץ־ישראל־פלשתין, אלא מבקש בכוח, כמה יוכל לקחת, את כולה.

להלכה ניתן היה להקים מדינה פלשתינית בגדה וברצועה בהנהגה יסודית מתונים ובהסתמך על מיגזרים נרחבים מן האוכלוסיה היושבת על אדמתה ובעצמיותה בחיי שלוה ושג־שוג במדינה כשלה; לבעמה הולל מדינה כזו להתקיים רק תחת פיקוח ישראלי. ואזי לא תיחשב בעיני רוב הציבור הפוליטי הפלשתיני ומדינות ערב כאחד כמדינה ריבונית, אלא כמדינת־כמעט, ולפיכך לא יהיה בה כדי לתרום לפתרון הסכסוך הער־בי־ישראלי.

לעומת זאת, מדינה פלשתינית בגדה וברצועה, שתהיה ריבונית הלכה־למעשה, חזקה, ושלטו בה אירגוני החבלה ובראשם אש"פ — שהוא לדעת מדינות ערב ורוב הציבור ה־פוליטי הפלשתיני — הנציג המוסמך של העם הפלשתיני.

מדינה כזו עלולה להיעשות תוך זמן קצר יישות לאומנית ותוקפנית [illegible] בית רגילות בסיס להפרעות בלתי־פוסקות של ישראל ולהקמת דם תוכ־ביה — תוספת מורחבת ומכוללת של הפדאיין כאמצע שנות ה־50; ובשעה פקודה — יהפכו גבולותיה של מדינה זו לקווי מיתקפה נוחים ביותר של צבאות־ערב אל לב לבה של מדינת היהודים.

בהתחשב עם אפשרויות קודרות אלה הובנה, כי ההסדר הערבי־ביטחוני מבחינתה של ישראל, הוא „הפתרון הירדני" לשאלה הפלשתינית, במלים אחרות: הסדר שיהיה מבוסס על צרוף של „תכנית אלון" עם „תכנית חוסיין" בעקבה. על פי הסדר כזה תחזור הגדה המערבית ההזור למכ־לכת ירדן (או „הממלכה המאוחדת") לאחר תיקוני גבול והסדרי־בטחון מתאימים.

הערבים הפלשתינאים שחלקם הגדול (כ־60%, בלי תושבי רצועת עזה) אזרחי ממלכת ירדן, ומהווים כשני שלישים באוכלוסית ממלכה זו, יוכ־לו למצוא במסגרתה ביטוי פוליטי לאומי. על רקע הזיקה ההיסטורית בין עבר הירדן לפלשתין הערבית, קשרי דת ודם בין ערבים פלשתינים וירדנים, ובתוקף המציאות הפולי־טית של חיים במסגרת מדינית אחת, עשויה להתגבש יישות לאומית ירד־נית־פלשתינית (אשר ניצניה החלו מתפתחים כבר בשנות ה־50 במסגרת ממלכת ירדן). אלטרנטיבית, עשוי היסוד הפלשתיני להשתלט על המדי־נה המאוחדת בכוח־הזרוע או בדרך דמוקרטית, ולהקים יישות פלשתינית מלאה.

אפשרות כזו, אף כי גם היא טומנת סכנות לבטחונה של ישראל, איננה קרובה למימוש, ניתן לאתר את מגי־עתה הרעה מבעוד מועד, ובאידך — גלומים בה גם סכויים טובים לפתרון הבעיה הפלשתינית.

פתחי את התקופה האמריקאית במטבח

מקרר Westinghouse 17.2 קוב נטו

תוצרת ארה"ב

עתה גם בישראל!

✶ FROST FREE — המקרר חופשי מכפור

✶ תא הקפאה ענק

✶ עיצוב מרשים ומהודר

✶ 3 צבעים לבחירה — לבן, אבוקדו או זהוב

✶ להשיג בכל סניפי אלקטרה ובחנויות החשמל המובחרות

הספקה מהירה

You can be sure if it's

Westinghouse
Westinghouse
Westinghouse
Westinghouse

שרות נאמן אלקטרה שעומד במבחן

מצרים מפתה משקיעים

השוק הגדול וכוח העבודה מושך למצרים הון־השקעות מערבי

מאת הנרי טאנר

The New York Times

מיוחד ל„הארץ"

קאהיר

„מצרים הפכה להיות ראויה ל־אשראי", כך אמרו הבנקאי האמי־ריקאי הבכיר, [illegible] פר־טיים ופקידי ממשלה בארה"ב, במערב אירופה, יפאן והעולם הער־בי, כדי להציע הלוואות ולנסות ל־השיג הזכויות העסקיות. ובנקאי אחר קבע: „ההתעוררות על הזהב העתולה".

רשימת הצעות ההשקעה ארוכה ומרשימה:

✶ מדינות הנפט הערביות של המפרץ הפרסי התחייבו לממן את מתכונית התוצאה של „סומד", צי־נור הנפט מים סוף לים התיכון. עלותו יהיה 400 מיליון דולר.

✶ ממשלת ארה"ב הציעה, ב־אמצעות הבנק ליצוא ויבוא, 100 מיליון דולר כדי לעזור למצרים לבנות את תעלה שלה בתוכניות.

✶ דייויד רוקפלר, יו"ר מועצת המנהלים של צ'ייס מנהטן בנק, הציע 80 מיליון דולר.

✶ סגן ראש ממשלת מצרים עב־דל קאדר חאתם נמצא בטוקיו, שבה חתם ב־18 בפברואר על מילווה יפאני בסך 280 מיליון דולר. [illegible] זהו הבסיס החוזי של [illegible] — כבלי להביא [illegible] להרחבתה ולהעמ־קתה, ולהכנסת שיפורים אחרים בה.

חזון לעתיד

אך זה רק צד אחד של המטבע. לגבי המצרי הממוצע, התכניות אלה הן חזון לעתיד. המציאות נראית עתה, כאשר בפברואר הודיעה ה־ממשלה כי החל ב־1 במארס יונהג קיצוב במצרכי מזון חיוניים, כולל קמח, אורז, סוכר, תה ושמן מאכל. בחודשים האחרונים הוכפלו מחירי מיצרכים אלה, ואחדים מהם נעל־מו מן השוק.

המיניסטר לאספקה, שהודיע על הקיצוב, אמר כי הוא מצפה שהמצב ישתפר בהדרגה ו„טוב להיות [illegible] תוך שניים או שלושה חוד־שים". מיניסטר אחר, בשעה שדן על ההשקעות זרות ועל תוכניות ל־טווח ארוך אמר: „בעוד ארבע או חמש שנים יהיה לנו שגשוג, אך עד עתה עלינו להדק את החגורה".

ניגוד זה בין השפע המקווה כ־תוצאה מהשקעות לטווח ארוך לבין המצוקה הקיימת, הוא אחד מכאבי הראש הגדולים ביותר של הממש־לה.

יש למצרים כח־משיכה לגבי משקיעים זרים באוכלוסייתה ה־גדולה — 36 מיליון — שפירושה שוק רחב. יש לה מוסדות, מעמד של מנהלים וכוח עבודה גדול למדי של עובדים מקצועיים.

„טוב, אין אדם המודאג בקשר להלאמה ולהחרמה", אמר בנקאי אחד. הלאמה והחרמה היו קו זה מדיניות בימי שלטונו של נאצר. מיבלנו של הנשיא סאדאת עשה מאמצים גדולים מאד להרגיע בעלי הון זרים, לא רק על ידי חוקי השקעה חדשים, אלא עוד יותר מזה על ידי מדיניותו הכללית, הפונה לרווחה למערב.

באולמי הכניסה של מלונות הול־טון הגדולים אפשר לראות תעשיי־נים, בנקאים ואנשי מרכזים בחוץ לארץ, המתרוצצים ודורשים להשקי־ע [illegible] כדי לחשוב על מכונת את תכ־ניותיהם האחרונות. „אלה הם אנ־שי עסקים קשוחים, בכלל זה ה־ערבים שביניהם, הם מתוקים תכ־ניות מבוססות ורווחים", אמר מצרי אחד.

אך יעבור זמן רב לפני שתתגש־מנה אלה יצמיחו התעסוקה הכבנה להמונים המצריים.

בריה"מ עתה (ה')

שמרנות צעירה

ברז'נייב מנסה לרסן את המשתמשים לרעה בשלטון

מאת אלאן ז'אקוב
Le Monde
מיוחד ל"הארץ"

מוסקבה

אם רואים כל התייחסות ל„דמוקרטיה" כבד המנהיגים הסובייטים, כדבר פורמלי או כהתחסדות, הרי זו גישה קלה ופשטנית כדי. כמו כן להעריך את האופי הדמוקרטי של החברה הסובייטית על פי עדויות של ההולכים על דמוקרטיה זו: אנשים אלה — פרט למקרים נדירים — יוצאים, בדעת או שלא בדעת, מגישות פוליטיות שאין ולא היו להם בינן לבין הסוציאליזם.

ישנו המוסר של אדם כמו חבר האקדמיה סאחארוב בגלה בכל ספק, חבריו כבלו אותו במשך שנים, ברצון או שלא ברצון, כמצפון כהיר ובלתי פשרני. אחד מהם — הוא עצמו חבר אקדמיה מפורסם — הזכיר אותו יום אחד לפני שזכיב לאותם קודקים גדולים, שנה את נשמתה של רוסיה האורתודוכסית. היתה זו צורה לומר, על נסיון של הפתה, כדי להחזיר את סאחארוב „לכורה", היהקל ביע איתן. כאחר יותר יכלו להימן בכך.

אף על פי כן, כל מי שהיתה לו הזדמנות להיות בבריה"מ, יטיל ספק … התרופות שסאחארוב מציע כהי… ועות באמת — ואין בכך כדי … מאומה לבו — לצרכיהם של 2… מיליון האנשים והנשים, הבונים את החברה הסובייטית … כופר ממדרגה ראשונה כמו סולז'ניצין, הציג בעצמו את ה… בין מחשבתו לבין החברה שבה … עד לגירוש.

אינטלקטואלים סובייטים שאין … כי הם אוהדים למשטר, … כי דרושה סלחנות מסויימת כדי … אנשים אחרים, קורבנות של … אישיים ושל האווירה … שבתקופה היו נחשבים ב… אחרות כשייכים לגרמים … מהקדים, בגלל עברם או … הימני שלהם. בהשקפתם … אנשים כאלה מוצאים … לעתים אכזבה, וכעס מאד …

דיכוי אמיתי

… לשוב לא רק להוגים השלי… אלא בכלל לכל ההוגים ה… בשיטה הסובייטית, הרי … שנפתחה בבריה"מ ויכוח … על מושג הדמוקרטיה.

… לכך ניתנה בהודעה ש… באביב 1971 על ידי חבר האקדמיה יעקב קרונרוד, למכון ל… של האקדמיה למדעים של … קרונרוד טען שהחברה ה… לא הגיעה לרמת הכבי… המפותחת ביותר, ושעדיין יש … „פורמלי" לקיומן הפועלים … אמצעי הייצור …

… טענה זו פורסם, ובנובמבר … שנה ניתנה לה תשובה … במאמר בכתב־העת „בעיות של הכלכלה" על ידי ב. פאצ'יקו, חבר … של האקדמיה למדעים. יותר … אחרי זה, בפברואר 1973, … קרונרוד נסיגה חלקית אחורה, במאמר שפורסם באותו כתב־עת; אלא שגם פה דבק עדיין באחדות מן התאוות שלו.

אותו גליון של „בעיות של הכלכלה" פירסם גם את הודעתו על דיון שנערך במחלקה הפוליטית של המכון לכלכלה, בדבר העמדות החדשות שנקט קרונרוד. נראה בהחלט שהענין הגיע לדרגים גבוהים מאד, שכן סוסלוב עצמו התייחס לכך, מבלי להזכיר שום אדם בשמו, בועידה מדעית על הקונגרס ה־24.

ויכוח כזה כאילו מעצם העובדה שהוא נערך, וגם מפני שהוא נוגע בשורש הבעיה, היינו בשאלה לאיזה שלב של התפתחות הגיעה בריה"מ כיום. התאוה הרשמית היא ש„ניצחון הסוציאליזם" הובטח בבריה"מ בראשית שנות ה־30, וזכה לגושפנקא בחוקה שלו על־ידי קבלת החוקה של שנת 1936. שלב חדש הושג בראשית שנות ה־60, כאשר הגיעו ל„חברה סוציאליסטית מפותחת" או „בשלה". המטרה (שנקבעה לכל פרטיה בתוכנית המפלגה שנתקבלה בקונגרס ה־22 שלה ב־1961) היא בניית „הקבת חברה" קומוניסטית.

קודיפיקציה ליחסים

נקודה כבדת היא שצריך להיות כאן תהליך נמשך, מתקדם; כי המדינה הסובייטית בשלב הסוציאליזם „הבשל" היא כבר מדינת „העם כולו", ולא, כפי שהיתה בתקופה הקודמת, מכשיר הדיקטטורה של הפרולטריון. מטרת החוקה החדשה, שברז'נייב הודיע כי תופעל עד לקונגרס ה־25 (הצריך להיערך באופן עקרוני ב־1976) ואחרי דיון בהשתתפות „העם כולו", היא לתת קודיפיקציה לאותם יחסים חדשים שכוננו בין האזרחים למדינה.

המפלגה עצמה מוזמנת להציב דוגמא לדמוקרטיה במוסדותיה היא ובהתנהגותה, להפעיל את „השפעתה האידיאולוגית", אך „לא להעמיד את עצמה" במקום מוסדות המדינה וארגונים ציבוריים אחרים („קומוניסט", גליון 13, 1972). מצטטים את לנין שדרש כי תיקבע „הפרדת תחומים מדויקת הרבה יותר" בין תפקידי המפלגה לתפקידי הממשלה, ושיוגברו „האחריות והעצמאות של הפקידים ושל המוסדות הממשלתיים הסובייטים, כשלמפלגה משאירים את ההכוונה הכללית של פעולות כל מוסדות המדינה".

אפשר היה להרבות בציטוטים הדורשים שיתוף מציאותי יותר של האזרחים בעניינים הציבוריים ובניהול מפעליהם, וכן הגדרה טובה יותר לאחריותו של כל אחד. אך הנו תפקיד קשה מאוד שהגשמתו נתקלה במכשולים מכל המינים.

„גוף רך לשילטון"

קודם כל, אלה הם מכשולים תרבותיים. כי לחברה הסובייטית, יורשת החברה הרוסית, יש רק נסיון קצר ושטחי ביותר בזכויות ובחירויות הדמוקרטיות. היא מנסה להגיע לסוציאליזם, תוך ציפיה לקומוניזם, מבלי לעבור שלב „ליברלי" שבו מתגבשים מבנים סוציאליים בלתי־תלויים באוטוקרטיה, המסוגלים להתקיים אחריה.

סוציולוג סובייטי אמר: „ארץ זו היא למעשה ללא מיבנים. היא מציגה את עצמה כמו גוף רך לשילטון; ושילטון זה, לוא רצה בכך, היה מבקש לשווא נקודות משען כדי לפתח בה חיים פוליטיים אמיתיים". הפטריוטיזם הסובייטי, שהוא ריאלי, הנו הרגשה לאומה המאפשרת גיוסים גיוחבים ברגעי המשברים החמורים ביותר. זוהי צורה גולמית של שיתוף, בלתי־מותאמת לניהול ענייני הציבור בעת שלום.

הסטאליניזם שהשתלט על הארץ פחות מ־15 שנה אחרי המהפכה, לא רק שהנציח ליקויים תרבותיים אלה, בהנהגו צורות אוטוקרטיות משלו, אלא נוסף לכך גרם לכעין חסימה המשמשת מיכשול בפני כל התקדמות פוליטית. אמנם המפלגה הוקיעה באופן רישמי את פולחן האישיות וגינתה במפורש את „העוול הגדול" שגרם סטאלין „להתפתחות הדמוקרטית" בקרב „המיפלגה והמדינה" (החלטת הוועד המרכזי של המפלגה הקומוניסטית הסובייטית מ־30 ביוני 1956); אך תיק הסטאליניזם נסגר למעשה אחרי הדחתו של חרושצ'וב, אם לא מוקדם יותר.

אמנם מוטעה הוא לדבר על „רי־סטאליניזציה" בבריה"מ; אולם עובדה היא, שבהטילו צעיף על כל שרידי הסטאליניזם בארץ, מונע המשטר מעצמו לערער על כמה מן הקווים השליליים ביותר של החברה הסובייטית. תופעה זו ניכרת במיוחד בתחום האמנות והספרות. גם רפלקסים מכל המינים, החל מאלה של הקונפורמיזם ושל השתיקה, משתייכים למורשת התקופה הסטאליניסטית, ואת באורחות חיים שונים ביותר, ובמיוחד בפוליטיקה.

כאן נוגעים בבעייה של חיי המפלגה, תוך השידרה של מערכת העצבים של הארץ, המתגלה כגוף סוציאלי שמרני במידה ראויה לציון על אף התחלפות הדורות (קרוב למחצית מחברי המפלגה הם צעירים מבני 40, לשני שלישים עוד לא היה כרטיס חבר בשעת מותו של סטאלין). שמרנות זו הופכת למעשה את המפלגה הקומוניסטית, בשעה זו, למיכשול בדרך לסוציאליזם דמוקרטי בבריה"מ.

עם זאת מודעת המפלגה יפה למיכשולים שבדרך לדמוקרטיה, והדבר יוצא ברור מן הסכסכים הנגנים למשל את ה„פורמאליזם" השורר ברבות מדי מאסיפותיה, או את הנטיה ל„חזרה על נוסחאות ישנות שהפכו לתשושות ובטלות".

באשר לברז'נייב, סבורים שמעת במאבק ניכר נגד אותה פולחניות משתקת ואותה שמרנות של הדרגות, שלא פעם גילחים להן מקרים של שימוש לרעה בשילטון. כך יש לפרש את סילוקם של אישים מסויימים, כמו מז'אוואנדזה, לשעבר מזכיר ראשון של המפלגה בגרוזיה, או שאלייסט, שמילא אותו תפקיד באוקראינה. אנשים חדשים מחליפים את הקודמים להם בתפקיד, ומפתיע לגלות במקצועות רבים אישים, שדלתם שוב אינה פתוחה רק ל„קורבנות" הרגילים, והם מוכנים להטות אוזן קשבת לטענתו של אזרח שאינו שייך למנגנון.

יחד עם זה מודאגים חוגים סובייטיים, העוקבים בענין הרב ביותר, אחרי נסיונו של ברז'נייב, מכך שהמפלגה או היועצים שלו כוללים אנשים כמו חבר האקדמיה טראפזניקוב, למשל, הידוע בשמרנותו העיקשת.

המגמות הפוליטיות בקרב המשטר אינן מספיקות לשקפו. לכל היותר, אפשר לומר שאף כי הזרם שברז'נייב עומד בראשו מתחזק בהדרגה, עליו להביא בחשבון התנגדויות המנעצות צעדים מתאומים מדי, — סילוקו של שאלייסט מן הפוליטביורו הצריך יותר משנתיים — ומתחייבת זהירות יתרה אם רוצים למנוע זעזועים חמורים מדי.

אין ספק שההרגשה בקרב העם היא בכיוון של „עלומים", שלא יגרעו מאומה מן האופי הסוציאליסטי של המשטר, אך תקנה לו פנים אחרות. אלא שהמשטר עצמו אינו רוצה בפניה אל תמיכת ההמונים, חוץ מאשר בשעת סכנה לאומית. באווירה המסורתית של החוגים הגבוהים ביותר של השלטון, הכלל הנקוט ברוב המקרים הוא פשרה. השאלה היא אם אפשר ליישב נוהג זה עם הדינמיות הנדרשת על־ידי ההתמרשות.

(המאמר האחרון בסידרה)

צרפת כשליחת האירופים אל הערבים

מאת אליהו מאיסי
סופר „הארץ" בצרפת

גירוש סולז'ניצין יעורר ויכוחים חריפים במפלגה הקומוניסטית הצרפתית

פאריס

באירופה המערבית אין כיום אפשרות שלא לזכור כי יושב בה הסופר המפורסם ביותר בעולם, אלכסנדר סולז'ניצין הגולה. כשליאון טרוצקי הגיע לפרינקיפו לפני כ־45 שנה, בוודאי לא הזדעזע העולם, כי אז טרם ידעו עד היכן ירחיקו לכת המשטרים הטוטליטאריים.

הטרגדיה הגדולה של מלחמת העולם השניה, ומעשי הזוועה של הסטאליניזם, עדיין לא פקחו את העינים. משהו קרה בינתיים. ואלה הסוכנים (יש כאלה), נתקלים באחרים שלא שכחו. הוכחה לכך משמשת ההתרגשות שהולידה פרשת סולז'ניצין.

הרושם כאן הוא, במידה מסויימת, שפרשה זו רק מתחילה. על המפלגה הקומוניסטית הצרפתית יהיה לתת הסברים. אך כבר ביום הראשון גינה פייר דז, סופר קומוניסטי ועורך ראשי לשעבר של כתב־העת הספרותי הקומוניסטי, בפומבי את מעצרו של סולז'ניצין, באמרו בסלחיות הצרפתיה שהוא „מייצג את רוח המהפכה". יש לדעת מה מסמלת רוח המהפכה בשביל הקומוניסטים, כדי להבין את היקף המשבר.

גם במפלגה הסוציאליסטית הצרפתית תהיה הבעיה רצינית מאוד, כי מנהיגה פראנסואה מיטראן עשה מאמצים עצומים כדי להקים את הברית הסוציאליסטית קומוניסטית ולקיימה — ללא ספק מתוך הקווה שיהיה המועמד היחיד של השמאל בבחירות לנשיאות.

אך כשהתחילה פרשת סולז'ניצין, עם פירסום „ארכיפלג גולאג", הימר מיטראן נתנו: הוא הצהיר ש„מה שחשוב אינו מה שאומר סולז'ניצין בנהבון, אלא שיוכל לומר זאת מבלי להיות מודאג". הנה, חודש אחד אחרי פירסום אותו ספר, מגורש מחברו ממולדתו, ואזרחותו נשללת ממנו. מה יאמר מיטראן?

קשר נגד המתיחות

המפלגה הסוציאליסטית חזרה והדגישה את עמדתה באשר לחופש הביטוי. אך לא יהיה די בכך. כי אף שדעת הקהל אינה יודעת זאת, קיימים בשורות המפלגה הסוציאליסטית הצרפתית ובמיוחד בהנהגתה, חוגים הסוברים שפרשת סולז'ניצין היא „קשר נגד הפגת המתיחות" — פשוט מפני שסולז'ניצין אינו מהסס להוקיע את השמאל כשהוא סבור שהשמאל אינו צודק.

נקודה זו היא בעיה חמורה מאוד לגבי היהודים הישראלים. המצב דומה כאן לזה ששרר בשנות ה־30. אז דרשו תושבי חבל הסודטים, בשם הזכויות הלאומיות, את סיפוח האזור לגרמניה הנאצית, והיו חוגים שמאליים שלא היה להם מה להשיב לתביעות אלה. בדומה לכך, קיימים כיום חוגים שמאליים שהחליטו להתמך בעמדות הערבים, כיוון שלגבי „שמאלי" זה הערבים, כמוהם כרוסיה, „הם השמאל". זה הדבר שסולז'ניצין תוקף אותו, כשהוא אומר שהחוגים השמאליים האלה לא יבינו את טעותם הרעיונית עד שהמשטר הטוטאליטארי יכניס גם אותם למחנה ריכוז.

יש לחכות איפוא לויכוחים סוערים בקרב המפלגה הסוציאליסטית הצרפתית, ועל־כן — להתפתחויות חשובות בחייו הפוליטיים של השמאל הצרפתי.

„ארצות הנחש"

בעוד סולז'ניצין בילה את הלילה הראשון שלו במערב, חזרו מישל ז'ובר ועמיתיו האירופים, אחרי שלושה ימים בוואשינגטון, לאירופה. לפי כל הסימנים, הסתיים עתה פרק חשוב בהיסטוריה האירופית שלאחר המלחמה. לאן תוביל מעתה הדרך?

לפני ימים אחדים, אמר לאיש מידידי, אחד מסגני הנשיאים של נציבות השוק המשותף, שלדעתו יהיה העולם המערבי כמחולק. בעוד זמן־מה בצורה כזאת: במערב אירופה יהיו מדינות בעלות מטבע נייד (צרפת, בריטניה, איטליה) מזה, וארצות בעלות מטבעות יציבים יחסית (מערב גרמניה וארצות בנלוקס) מזה. הוא מכנה את שתי הקבוצות „הנוזליות" ו„ארצות הנחש". הוא מוסיף, שבון וואשינגטון יגיעו ללא ספק לידי הסכם, כדי שלא יהיה מצב של בלהות סחירה בין הדולר למארק, ושהתפתחותו של אחד מהמטבעות אלה לא תיפגע יותר מדי במטבע השני.

מה היא המדיניות הצרפתית בתחום זה, מדיניות המביאה לידי קרע בין פאריס לבעלות בריתה החשובות ביותר?

אם מדברים עם פקידים צרפתים מוסמכים, הם שמים את הדגש על פגיעות ארצם למשבר הנפט. פגיעות זו היא עובדה. בניגוד לארה"ב או אף לגרמניה, אין לצרפת מקורות אנרגיה משלה. לארה"ב יש גם נפט וגם פחם, ולמערב־גרמניה — מכרות פחם עשירים מאוד. לעומת זה, מכרות הפחם של צרפת הם דלים ובלתי־מספיקים לצרכיה. לא נשאר לה איפוא אלא להסתייע בנפט מיבוא.

הפקידים הנ"ל אומרים שברגע שהסתמנה הסכנה, היתה נאלצת צרפת לרוץ אל נסיכויות המפרץ הפרסי, כדי להשיג שם נפט על בסיס של הסכמים דו־צדדיים. הוצלחה תיאוריה שלמה הטוענת שבין כה וכה ישתלטו ארצות ערב על בארות הנפט — הראה שתיאוריה זו היא נכונה.

ממשלת צרפת ביקשה להשיג במדיניותה שתי מטרות. האחת — לנצל את היחסים הטובים שפיתחה פאריס מאז 1967 עם ארצות ערב, כדי להשיג יתרונות שארצות אחרות יפסידו אותם בהיעדר יחס טוב אליהם מצד הערבים. השניה — שצרפת תהיה „שגרירות" האירופים אצל הערבים. כצעד מוקדם לכך, היא שקדה לשנות את המדיניות המזרח־תיכונית של ארצות כמו הולנד, דבר שנועד להגדיל עוד יותר את יוקרתה בקרב ארצות־ערב.

כגולת־כותרת לכל אלה, עמדה להכין ועידה ערבית־אירופית בחסות צרפת, כדי לכונן את הקשר הסופי.

מהומה איבתית

כל אלה היו מיוסדים על הנחת־יסוד אחת: יש לקבל למעשה את כל תנאי הערבים, את המחירים הגבוהים לנפט ואת הכניעה הפוליטית. אלא שארה"ב הבינה את חולשתה של עמדה זו: מחירי הנפט הם הרסניים לחלוטין, והתנאים הפוליטיים — הם סחיטה פשוטו כמשמעו.

זיכר היה ששותפי צרפת, אף שנשאו ונתנו עמה על הצעדים העתידים לקראת הערבים, היו נתונים לסחיטה אילמת: לפיכך, אמרו הצרפתים בחיוך אירוני שהולנדים הם יגלו את הגישה הפרו־ערבית ביותר בהכנת המיסמך הפוליטי.

ולמעשה, זה הדבר שקיסינג'ר שם לו קץ בוואשינגטון, בקראו לאירופים להילחם, בהור ברבני נפט, במחירות המפיקים.

ניכסון יתגבר

הנשיא חידש את הטיסות שלו ברחבי ארצות הברית

מאת ג'ין הרברס
The New York Times
מיוחד ל„הארץ"

ואשינגטון

דומה שהשתרר בבית הלבן ביטחון עצמי חדש, שהחליף את הדעה שרווחה רק חדש ימים קודם לכן, כי הנשיא ניכסון עומד על סף התפטרות. לפיכך, אף שהוועדה המשפטית של בית הנבחרים מתכוננת לפתוח בימים אלה את הדיונים על הדחת הנשיא לדין, דומה שהאווירה סביב ניכסון דומה לזו האופפת מועמד שסבל כשלונות מכל המינים, אך הסבור עוד שבסופו של דבר תהיה ידו על העליונה.

בניגוד בולט להעפת הנשיא בתקופות השפל בשנה שעברה, נראה כי הוא מצליח עתה בהופעות פומביות. עוזריו נראים אופטימיים ומעוררי־מתיחות פחות, והם מראים פחות סימנים של עייפות משגילו קודם לכן. מתקדמות התוכניות לסיור של הנשיא באירופה באביב.

ניכסון חידש את נהגו להטיס את עצמו ואת עוזריו ברחבי ארצות הברית במטוסי סילון של חיל האויר, כאילו שוב אינו רגיש לביקורת ציבורית על שהוא עלול להציב דוגמא רעה במשבר האנרגיה.

גילוי חדש זה של בטחון עצמי מבוסס על אמונת הנשיא ויועציו

הנשיא ניכסון

שבית הנבחרים לא יצביע בעד העמדתו לדין, ושאפילו יקבל החלטה זו, לא ירשיע אותו הסנאט.

הגישה החדשה מחייבת את ניכסון להיות „נשיא חזק", הפועל לפי הדוקטרינה של פריבילגיות הזרוע המבצעת — אף תוך כדי סיכון שהציבור יגיע למסקנה כי סירובו למסור סרטי־קול ומיסמכים נוספים לועדת החקירה, מוכיח שיש לו משהו להסתיר. הוא לא סגר את האפשרות שימסור את החומר במועד מאוחר יותר. זוהי עמדה פחות תקיפה מן הסרבנות המוחלטת נגד הגילוי שאותה נקט בקיץ אשתקד, אך היא גם פחות פייסנית מעמדתו בסתיו, כשהבטיח גילוי מלא.

מדיניות זיגזג

מדיניות זיגזג מסוג זה אופיינית לניכסון. כך נהג בתקופת כהונתו הראשונה, והעמדה שנקט עתה בענין ווטרגייט לא צריכה להיות בהכרח זהה לזו שינקוט בעוד חודש. אך מבחינה אחת עקבי ניכסון בפרשת ווטרגייט. מעולם לא הודליס לגלות יותר מכפי שנראה היה לו כהכרחי בהחלט באותה שעה לקיום מידה כלשהי של אמון ציבורי.

ביימים אלה מינה כיועץ לנשיא את דין ברץ', מי שהיה קשור במשך זמן רב קשר פוליטי לסנטור הרפובליקאי בארי גולדווטר מאריזונה. במינוי זה ראו מאמץ לחזק את הגנתו בפני העמדה לדין כנגד שמרנים ממפלגתו שלו, שרבים מהם מתייחסים באיבה לעמדת ניכסון בענין ווטרגייט.

תהיה אשר תהיה התפתחות ההאזנות בבתי המשפט או בוועדה המשפטית של בית הנבחרים, בעית האמינות של ניכסון ממשיכה לעמוד בעינה — על אף היוזמות החדשות. נאומו על „מצב האומה", שהודבו להפיצו בטלוויזיה, ושבו קבע את הקו הנוקשה החדש שלו, התפרש על ידי תומכיו כיתרון במאמציו לשוב ולזכות בתמיכה שאבדה לו. אולם מישאל גאלופ שנערך אחרי הנאום ופורסם ב־16 בפברואר, הראה שכנראה לא היתה לנאום השפעה מיידית רבה.

כפי שהיה הדבר ביחס ללינדון ג'ונסון מול פני הביקורת על מלחמת וייטנאם, נעשה גם ניכסון מוגבל יותר ויותר מבחינת המקומות שבהם הוא יכול להופיע ולנאום. הופעותיו מחוץ לוואשינגטון היו מצומצמות בשעת החודשים האחרונים, כמעט באופן בלעדי לאזורים השמרניים של הדרום, במיוחד למקומות שבהם מכניסים מוסדות פדראליים סכומי כסף גדולים, ותבוד סבורים שההתנגדות בהם תהיה מינימלית. השירות החשאי צפוי לתביעות משפטיות המכוונות, שהוגבלו זכויות המפגינות לפי התיקון הראשון לחוקה ארה"ב, בזה שמנע מאנשים שחולקים עליו כניסה להופעותיו הפומביות של הנשיא.

בשעת נאום שנשא כאן הנשיא בשעת חנוכתו של בית חולים, הרשו להם השלטונות להימצא בשוליים של ההמון, והערות הנשיא כמעט ולא נשמעו בגלל הרעש שההמון הקים.

ביניהם גם ער מפרינסטון שבמדינת ניו־ג'רזי, שלפי מישאל גאלופ האחרון, חלה תזוזה קלה לטובת ניכסון בדעת הציבור במה שנוגע להתפטרותו. 49% מן הנשאלים היו נגד ההתפטרות, ו־42% בעדה. במישאל שנערך בראשית ינואר היו הדעות חלוקות שווה בשווה — 46% לכל צד.

בשאלת הדחת הנשיא מתפקידו לפי תהליך של העמדתו לדין, הצביעו עתה 51% בעד ו־38% נגד. ממצאים אלה מיוסדים על סקר שנערך בסוף השבוע שבעקבות נאום ניכסון על „מצב האומה" ב־30 בינואר, הם דומים מאד לממצאיו של סקר בראשית ינואר. אז היתה החלוקה 53% בעד ו־37% נגד.

כ־9% מן הנשאלים בסקר האחרון הביעו דעה שניכסון אכן תיכנן את הציתות בווטרגייט. 28% אמרו שלא תיכנן אותו אך ידע עליו לפני שנערך. 34% היו סבורים שניכסון גילה את דבר הציתות רק אחרי שנערך, אך ניסה לחפות עליו. רק 17% האמינו שניכסון לא ידע על הציתות והכחיש את דעתו עליו ברגע שנודע לו על כך. 12% לא הביעו דעה.

לקחים אוסטרליים מהמלחמה

מאת איתן שני

פאריס

המלחמה האחרונה בין ישראל לערב, הביעה את תוכניותיו של צבא־אוסטרליה להחליף את מטוסיו, את רכב־הקרב, התותחים, הטילים ואת הציוד — שנתיישנו או שנתבלו.

כחצי שנה לפני המלחמה, יצאה משלחת מיוחדת מאוסטרליה אל מעבר לים, בראשותם של פקידים בכירים במשרד־הבטחון ושל קצינים בכירים בחיל־האוויר של אוסטרליה, לבחינתם של מטוסים חדישים. היה זה לאחר שהוחלט להוציא מהשירות את מטוסי־המיראז' בהוצאת אוסטרליה ולהחליפם במטוס מהיר יותר ומשוכלל יותר.

לפני למעלה משנה הוחלפו מטוסי קאנברה המיושנים במטוסי 111־F ובלייסות אחרות של מטוסי־פאנטום. לא מכבר הוכרז הטאנק מסוג „סנטוריון", מתוצרת בריטניה למילואים מדי צבור חיל השריון של אוסטרליה. מומחי השריון כאן החלו להתעניין בתחליף לטנק זה. גם התותחים ארוכי־הקנה ומרחוקי־ירי נתיישנו והדבר גם על רכישתם של טילים חדישים. כפי שמגלה סופר־העתון „קאנברה טיימס" לענייני בטחון ותעופה, פראנק קראנסטון, החשש — לפי שעה — התוכניות להוציא לפועל את הרכישות האלה, עד אשר תוכל אוסטרליה להפיק תועלת מהלקחים, שלמדה ישראל מהמלחמה האחרונה עם מדינות ערב. צבא אוסטרליה מייחס חשיבות מכרעת ביותר לבעית הציוד שצבר צה"ל במלחמתו זאת.

סופר „קאנברה טיימס" מגלה עוד, שצבא אוסטרליה מצפה להשלמתם של הדיונים והחשבונות על־ידי מומחי־צה"ל, ומקווה, שימסרו למומחי הפנטאגון. אוסטרליה מקווה, כי ארה"ב תגלה לה את תוכנם של דיונים וחשבונות אלה. באופן זה יקבל צבא אוסטרליה המונה בלאה הערכה מושלמת של כלי־הנשק, השריון, המטוסים, התותחים והטילים המתוחכמים ביותר — שניתנים כיום לרכישה. תוצאות הדיונים והחשבונות הללו עשויות לקבוע את סוגי־הנשק החדישים של צבא אוסטרליה ואת ספקיהם.

אגודת האינג'ינרים והארכיטקטים בישראל
אגוד מהנדסי חשמל סניף חיפה

ציבור המהנדסים מוזמן
ליום עיון אשר יתקיים ביום ב' 11.3.74 בין השעות 9.00 ל־17.00
בבית המהנדס חיפה רח' שבתאי לוי 24

על הנושא:

מתקני חשמל לתעשיה ולמגורין

ביום העיון ישתתף צוות של מהנדסים מומחים מחברת „סימנס" מגרמניה אשר יציגו את הטכנולוגיה החדשה בנושאים אלה ויתארו מתקנים שפותחו בשנים האחרונות. (ההרצאות בשפה אנגלית).

בתכנית:
1) מתקני מתח גבה עליון למפעלי תעשיה גדולים.
2) מתקני מתח גבה, תחנות טרנס, ולוחות חלוקה קומפקטים למפעלי תעשיה בינוניים וקטנים.
3) שיטות תכנון ופריטים חדשים להגברת האמינות ולקימוץ בהוצאות.
4) מערכות הגנה למתקנים תעשיתיים ולרשתות חלוקה.
5) תכנון אספקת החשמל לאזורי מגורים עירוניים וכפריים.
6) תחנות טרנס קומפקטים
7) מתקני חשמל למבנים רב קומתיים.

ההרשמה: בבית המהנדס חיפה רח' שבתאי לוי 24

כל אינפורמציה נוספת אפשר לקבל אצל הסוכנים הבלעדיים של
SIEMENS POWER ENGINEERING סימנס
ציגלד שרון תל־אביב, רחוב צירלסון 4 טל. 447241

אורחים נכבדים,
מלון גולף דן־קיסריה
ישמח לארח אתכם
בחודש פברואר במחירים מיוחדים

מלון דן קיסריה
טל: 063-88777

אוניברסיטת הנגב
באר־שבע
מודיעה על ההרשמה של מועמדים חדשים
לשנת הלימודים תשל"ה (1974/75)
לחוגים / מחלקות:

* הפקולטה למדעי הרוח והחברה (בחסות האוניברסיטה העברית): מקרא, ספרות עברית, לשון עברית, צרוף בין חוגי לשון עברית וספרות עברית, מחשבת עם ישראל, היסטוריה של עם ישראל, מגמה לארכיאולוגיה של המזרח הקדום, היסטוריה, גיאוגרפיה, חינוך, מסלול משולב חינוך ומדעי ההתנהגות, תעודת הוראה, הלשון האנגלית וספרותה, הלשון הצרפתית וספרותה, פילוסופיה, מדעי ההתנהגות, כלכלה, סטטיסטיקה.
* הפקולטה למדעי הטבע: ביולוגיה, גיאולוגיה, מתימטיקה (קיימת אפשרות ללמוד מתימטיקה בצרוף חוג ממדעי הרוח והחברה; קיימת אפשרות להתמחות, אחרי השנה הראשונה, לקראת מדעי המחשב), פיסיקה, כימיה, מדעי הגרעין (אנרגיה גרעינית).
* הפקולטה למדעי הטכנולוגיה: הנדסת מכונות, הנדסה כימית, הנדסת חשמל ואלקטרוניקה, הנדסת תעשיה וניהול, הנדסת חומרים (מטלורגיה).
* הפקולטה לרפואה: בית הספר לרפואה.

לקבלת טופסי הרשמה נא לפנות בגלויה למדור הרישום, אוניברסיטת הנגב, ת. ד. 2053, באר־שבע, מיקוד 84120.

מה יביאו איתן 100 המשפחות שלנו לרעננה בשנה זו?

זהו מספר המשפחות שיעברו לאחוזת מרגלית, רעננה בשנת 1974. כאשר יעברו לדירותיהן החדשות, הן יביאו עימן טעם טוב, התלהבות, אושר והרבה רצון לראות ברעננה המקום האידיאלי למגורים.

תכנון מודרני ובניה איכותית ברעננה
יוסף גולן ובניו
השקעות ופתוח בע"מ
הסמל לבניה של איכות
רח. אחוזה 198 רעננה טל. 921205

החייל הבוכה

הטור שלי
מאת נתן דונביץ

כמו זה קורא היום לחייל שכתב לחייקה גרוסמן, או לאלמוני ש־חברת הכנסת ציטטה מן המכתב אליו — לקום ולהזדהות. אני מבקש לראות את החייל שכתב, כי החיי־לים בוכים מקור בשקי־השינה של־הם. כיהיה לו האומץ, לבחור, לקום ולומר „אנוכי כתבתי את הדברים". דומני, כי מותר לי לבקש מחייל בצה"ל שתהיה לו מידה מינימאלית זאת של אומץ־לב.

איני מבקש ממנו שיזדהה כדי לבייש אותו, או להעמיד אותו, חלי־לה, אל עמוד הקלון. רק כדי לדבר אתו. אם הוא עומד על כך ששיחה בינינו תיעשה בארבע עיניים, ב־הסתר, בלי להזדהות — בבקשה. גם הבאי זה יתקבל.

אני מבקש אותו להזדהות, רק כדי לומר לו כמה מלים. לא להטיף מוסר, לא לנזוף. אין זה תפקידי ואין לי רשות לעשות זאת. אבל מותר לי, לדעתי, להסביר לו כמה דברים. לא על ציוד, לא על דובר־גים ונעליים. אלא על תבונה.

ואת משום שהתבטאות הזאת, על החיילים הבוכים מקור, איננה יחידה. קדמו לה התבטאויות אח־רות של חיילים, שלא הגיעו לידיעת הציבור באותן שעות קריטיות, ש־בהן יכלו לגרום נזק רב. ואפ־רם.

עם הגל הראשון של דיישים כתו־בים, שהגיעו מן החזיתות, כעשרה ימים לאחר פרוץ המלחמה, החלו גם זעקותיהן של אמהות. כהן זעקה שהיתה בהן אמת נוראה, על גורל הבן, על חייו. אחרים כבר קיבלו מכתבים וגלויות, והיא טרם קיבלה, והחשש הנורא החל לכרסם, כירסם וכרסם כל עצב, כל לב.

אלה היו המכתבים ש ל א נכתבו. חששן של אמהות רבות נתאשר, כעבור זמן, באורח הטראגי ביותר. אבל, היו מכתבים ש נ כ ת ב ו, ו־הגיעו, והביאו אמהות להיסטריה ש־קשה היה לבלמה. אביא דוגמאות.

החייל שכתב לחברת־כנסת כי „חבריו בוכים בלילה" — צריך להזדהות

בוקר אחד מטלפנת אלי אשה נר־גשת ונרעשת. בקשתי לדקה את סליחתה, כי מישהו צילצל בדלת ביתי וביקשתי לפתוח. „לא !" — היא זועקה — „אל תחפש תירוצים! אתה תשמע !". שמעתי. „את אינך יכול לשבת בחיבוק ידיים כשהילדים שלנו מתים מרעב! צה"ל הפקיד את בני ואת חבריו והם רעבים. כבר שבועיים הם רעבים! אתה שומע ? ואתם, העתונאים, שותקים !".

נסיתי להרגיע אותה קמעה. כדי לשמוע מי רעב וכמה. לאחר מאמ־צים קשים למדי, הצלחתי להציל מ־פיה : „הבן שלי צנחן, לא כתב איזה חייל פחדן. הוא יודע מה זה סבל. ואם הוא כותב לי שהם כבר שבו־עיים לא אכלו — אז יש לזה רק פירוש אחד: שהם לא אכלו. שהם רעבים !". ביקשתי לברר על סמך מה היא טוענת טענה קשה זאת. התשובה, בדפקה : „תקרא, תקרא את הגלויה שלו ! אתה יודע מה הוא כו־תב? — „אמא, כבר שבועיים אנחנו אוכלים כאן עשב. אתה שומע ? שבועיים אוכלים רק עשב !". בי־קשתי את מספר הדואר הצבאי של יחידתו, ובירורתי מה קרה ביחידה הזאת. המלחמה עשב במשך שבו־עיים.

מה התברר? הבן־של־האמא לא יכול לאכול עשב אפילו אם היה רו־צה. כי הוא וחבריו חנו בין דיונות חול. לא היה שם עשב ולא היה שום ירק אחר. אבל הוא שגה שגיאה פסי־כולוגית קטנה וכתב לאמו בסלנג של חיילים „אוכלים כאן עשב". ש־פירושו, פחות או יותר, לא עושים דבר בעל ערך. עכשיו, תארו לעצמ־כם שמכתב כזה מתגלגל לידיה של חברת הכנסת חייקה גרוסמן! היה מסתבר שחיילים לא רק בוכים ב־שקי־השינה שלהם, אלא הם עושים זאת על קיבה ריקה. ובמשך שבו־עיים !

זו דוגמה אחת. דוגמה אחרת: שוב צלצול טלפון. אשה אחרת על הקו בערך באותם הימים. הסיפור כמעט חוזר על עצמו : „איזה מין צבא הוא זה ? מה זה, כך מפקירים את הבנים שלנו ?". שוב, נסיון ל־הבין במה המדובר, ושוב ציטטה מ־מכתב, או גלויה, של הבן : „מה אומר לך, אמא ? קשה. קשה מאד, כאן. אוכלים רק אפונה. כל הזמן אפונה".

וכשקוראת אם שבנה איננו אוכל דבר מלבד אפונה, אפשר בהחלט ל־הבין את דאגתה ואת הזדעקותה נגד הזנחה פושעת כזאת. אלא, ששוב בירורתי מה קרה לאותה יחידה, ו־התברר שאכן נכון, היא אוכלת אפו־נה. כל יום — אפונה. אבל לא רק אפונה. אלא כל מה שיש במנות ה־קרב, כולל אפונה. והבן כותב לאמא שלו שאוכלים רק אפונה, משום ש־זאת נמאסה עליו. ואפשר להבין זאת. אם איננו טועה, הבצאה אותו כך האפונה ממנות הקרב.

מה הבינה האם, ובצדק ? שאוכ־לים ר ק אפונה.

לשקול את הדברים

מדוע אני כותב כל זאת ? כדי ש־חיילים הכותבים הביתה יכתבו כל מה שהם רוצים לכתוב, אך י ש ק ל ו את דבריהם. כי לעתים קרובות יש הבדל ניכר, מהותי, בין מה שרצה החייל להביע במכתבו לבין מה ש־הבינו המכותב או המכותבת. כי אין אלה מכתבים רגילים. הורים מודא־גים — וכל הורי החיילים מודאגים — מחפשים במכתב או בגלויה, בי־שורות ובין השורות, לא רק את הכתוב אלא גם כוונות נסתרות ורמ־זים. מנסים לפרש, להבין ולהבהיר דברים שהחייל כתב אותם ללא שום כוונות נסתרות.

מה קורה כאשר חייל כותב שהוא אוכל רק אפונה או אוכל רק עשב, אפשר להבין מה תהיה התגובה. כך גם, לעניות דעתי, עשה אותו חייל שכתב על החיילים הבוכים בלילות. יתכן שהתכוון לומר שהם סובלים מן הקור, ויש הבדל רב בין לבכות לבין לקטר. כי בבכי יש מידה רבה מאד של אכזבה, או של הרגשת אפ־סות. הקיטור ? עליו כתבתי בהרח־בה.

על כן, ארשה לעצמי להעיר לחיי־לים הכותבים הביתה : כיתבו כל מה שתירצו לכתוב, אך ח י ש ב ו היטב אם באווירה של דאגה, ולאחר חוד־שים של צפיה מורטת־עצבים, יבינו את דבריכם כפי שהתכוונתם לומר אותם. אין זה, כמובן, בא להפחית כהוא־זה מקשיים אמיתיים, או ממצ־בים קשים באמת. אך אין צורך ל־הוסיף עליהם דאגות וזעקות שאין להן הצדקה.

על כן, אתה החייל שכתבת על חבריך הבוכים מקור, קום ואמור : „אני כתבתי את הדברים" והסבר מדוע כתבת אותם.

אנליזה של קיטורים

יום יום בתעלה
מאת גדעון אלון

סיני

לא יכולתי להתאפק מלהגיב על מאמרו של נתן דונביץ, „המקט־רים" („הארץ", 13.2). בפתח מאמרו הוא מציין: „ברי לי שאחרי הדברים שייכתבו להלן אזכה ל־תגובות כגון — קל לך לשבת ב־כורסה הרכה שלך ולכתוב עלינו, האוכלים חול או קופאים בקור... אך ברי לי שהדברים חייבים להי־כתב, יכאיבו כאשר יכאיבו, לאלה שעליהם הם נכתבים". כך אמנם הרגשתי — אני ורבים אחרים הנמ־צאים אתי בשירות: הפעם החטיא מר דונביץ את המטרה. הנושא לי הלוהט.

הסיבות האובייקטיביות לקובלנות החיילים מעל דפי העתונות

נתן דונביץ מציין, בצדק, כי „בכל מלחמה היו, ישנם ויהיו קוט־רים, כפי שהם קיימים בחיים האז־רחיים. אלא שהפעם, במלחמת יום הכיפורים ובמצב הגיוס ההמוני ש־עדיין אנו שרויים בו, גדול במיוחד מספר המקטרים". אולם הוא איננו מנסה להתמודד עם הנתון שהציג.

מדוע רב מספר המקטרים? האם יש הצדקה לכך? מי אשם בעובדה שחיילי מילואים נאל־צים ל„קטר" מעל דפי העתו־נים?

אני שוהה בתוך דיונות החול של סיני כאן מ־6 באוקטובר. אנסה ל־השיב על שאלות אלה. אני, שחי עם סטודנטים, שכירים, חקלאים, נשו־אים ואבות לילדים, במשך עשרים וארבע שעות ביממה.

קובלנותיהם של החיילים התמקדו בחלוקה הבלתי צודקת של הנטל ה־רובץ על המגוייסים; בניתוק המוח־לט של העורף מן החזית; בהבטחות ללא כיסוי של „חוק החיילים המ־שוחררים" ההלוואות לעצמאיים; בהסברה הלקויה של קצין החינוך הראשי; באדישות של נבחרי העם (שרים, חברי כנסת) לאורח חייהם ולבעיותיהם היומיומיות של המשר־תים בקווי החזית; בהיעדר ארגון היערכות בצה"ל בנושאים בסיסיים כמו כביסות, מקלחות, לבוש (בימי המל־חמה) וכיוצא באלה.

כדי שלא להלאות את הקורא יתר על המידה, לא אפרט את הנושאים האלה. (עמיתי ואני התייחסנו אלי־הם במדורים „יום יום בתעלה" ו„יום יום בסיני" וכן הירבו לדרוש בהם בכלי התקשורת. אתמקד בפר־טים אחדים.

ביורוקרטיה מטומטמת

אחת הטענות החריפות ביותר של המגוייסים היתה על החלוקה הבלתי־צודקת של הנטל. אגף כוח אדם ב־מטכ"ל לא היה ערוך לגיוס ממושך של כוחות אדירים. צעירים רבים לא גוייסו כלל. אחרים שוחררו לאחר תקופה קצרה. בני גיוס שכושר ברי־אותם (הפרופיל) הורד לפני המלח־מה, לא נקראו לבדיקות חוזרות. עתה, ארבעה חודשים ויותר לאחר המלחמה, נעשה שידוד מערכות ב־מחשב של צה"ל ונעשה נסיון לתקן את המעוות. הדבר ניכר במידה מ־סויימת בשטח.

אחרת היתה בנושא הניתוק בין החזית והעורף. חיילים שבאו ל־חופשות בעיר גילו אדישות, שאנ־נות ומוראל ירוד. הם נתקלו בביור־וקרטיה, בזלזול כבד בבעלי הרכב בכרטיסאדות, בחזרה לחיים תקינים תוך התעלמות ממצב החירום ומה־חשש לחידוש הקרבות (לפני ההסכם על הפרדת כוחות).

החיילים שבאו עתה לחופשה קצ־רה, של 12 שעות, מתעודדים לא רק מהמחירים החדשים, אלא גם באי־מימוש ההבטחות שניתנו לפני הבחי־רות בדבר זכויותיהם של המגוייסים במסגרת „חוק החיילים המשוחר־רים". הראיה: אפילו שר העבודה מר יוסף אלמוגי אמר בסוף השבוע שעבר כי „אם תימשך הביורוקרטיה המטומטמת, אסגור את הלשכות ל־טיפול בחיילים משוחררים".

בנושא כאוב אחר, שהיווה מקור ל־קיטורים בקרב מגויסים, הוא בעיית ההסברה של צה"ל. מפקדים וקצינים בכירים מיעטו לבקר ביחידות. הם ישבו באוליכפוס של המפקדה שב־עורף, ופיזור פקודות הגיעה ביד רחוקה. רק בעת האחרונה ניכר שי־נוי בגישה זו. גם נבחרי העם, המר־בים לדבר בשמם של המגויסים, אינם באים לבקר בקווים הקידמיים.

מדוע חברי ועדת החוץ והב־טחון של הכנסת אינם מנסים ליצור מגע עם החיילים? מדוע חברי הממשלה ושר הבטחון מר משה דיין בראשם, אינם מוצאים לנכון לבקר ביחידות המגויסות, אלא רק לאחר הקריות אש?

באחרונה הירבו לעסוק בבעיית „הזובונים", בעילי התורף לחיילים המשרתים בחזית הצפון. אולם, אלה שעסקו בכך התעלמו מהעובדה, ש־חיילים המשרתים בסיני אינם זוכים להתקלח אלא רק בעת חופשתם, ש־לא לדבר על מיפוס תוכניות הבי־דור והקמת המוני שיכולות הוו ל־העלות את המורל השפוף למדי, ואינני נכנס לבעיית הציוד בימי ה־מלחמה עצמה, כשהחיילים נאלצו ל־צאת לקרב בלא ציוד חיוני (משקפות, מצפנים וכו'), ללא סד־ר ומפיל.

לא יורדים

במתכוון איני נוגע בבעיות הכלכליות של המגויסים. מר נתן דונביץ מציין כי „איננו מתכוון למ־גוייסים שבאמת יש להם בעיות ק־שות מנשוא, כאלה שבאמת משקם החקלאי נהרס וכאלה שבאמת עולמם חרב עליהם". את כל השאר הוא מכנה בצורה כוללנית מאוד כ„מנפ־חים את בעיותיהם של אחרים".

נראה לי שבתוך מיכלל הקיטורים של המגוייסים, נושא הפגיעה הכלכ־לית הכספית היתה דבר מיקרי. ר־בים, כמעט כל המגוייסים, הפסידו כספים רבים. עסקיהם התערערו. הם שקעו בחובות בשל הגיוס הממושך. אולם הם מיעטו לדבר על כך. הם ביקשו לפרוע את ההבטחות שנתנה להם הממשלה. הם ביקשו לקבל את ההלוואות שעליהן הכריזו מדינות מאירות העיניים. הם ביקשו לסייע להם ולא, כדבריו של מר דונביץ, „העתיקו את בעיותיהם האישיות ו־את הלחצים הנפשיים שהיו נתונים בהם בחייהם האזרחיים אל הצריך החקי, הצבאי".

לבסוף ברצוני להרגיע את מר דו־נביץ. אני לא שמעתי מפי מגויי־סים המשרתים עמי שבכוונתם לר־דת מהארץ. הם מתאכזבים ומקטרים על הציבור, האדישות, ההאשמות ה־הדדיות בצורת, הבוקים על „מחדל" [illegible] הממשלה הרעה בימי חירום. אולם, הם מבל־אים את הפקודות בסבירות ובמאמ־נה. הם מיוחלים לשחרור, אך הם יודעים שכעבור מספר חודשים שוב ייקראו לשירות ומשליכים עם הב־ציאות. אך הם מבקשים יותר הב־נה, קצת יותר סולידריות ואהדה במקום האשמות־שווא על קיטורים.

מר דונביץ מציין בשמחה כי הנו־רשם שביחידות קרביות קטן מספר המקטרים מבמספרם ביחידות העור־פיות או ביחידות הרוחים.

חברי ליחידה הם חיילים קרביים, המשרתים בקו הראשון של התעלה מאז פרוץ הקרבות. יחד עם זאת, רבים מקטרים ומתלוננים בנס־יון כן להקן את המציאות העגומה, להקן את הליקויים, הבהלים והבד־יונות לכל ייכנו בעתיד. אינני מב־קיש שישאו אותנו על כתפיים הא־שאינו מבקשים באותות כבוד על שירותנו הארוך הרחק מן הבית, הי־אלה הילדים בתנאים קשים, אך זכותנו להביע שלא ישיתו בנו הא־שמות־שווא הסרות בסים.

כל מי שמכנה אותנו מקטרים במר־סגה או בלעדיתן, כוזמן לבוא אלי־נו, להיות בהתיצבנו בצה קלה, ל־שהות עם המגויסים, לשמוע קיטו־רים, לחוש מקרוב את דופק החיים במחנות התל של סיני ולא להס־תפק בביקורת עם „מפקדים בדרגה גבוהה והדרגה הבינייה" במול פה וחדר שפופרת הטלפון.

פינוי ציוד מהגדה המערבית של התעלה

שני רבנים בניו־יורק מואשמים במעילה

מאת רפאל רוטשטיין
סופר „הארץ" בניו־יורק

ניו־יורק

פרשת שני רבנים בניו־יורק, ש־לפי ההאשמה שילשלו לכיסיהם כספי שנועדו ליהודים עניים — מעוררת הנגה ניכרת בקרב חוגים יהודיים כאן. הרב ברנארד וינברגר מברוק־לין והרב הנאלד גרינולד ממנהטן בניו־יורק, כשנה, לפי ההאשמה, כס־פים מקצבת־סעד פדראליות האמ־קיצו אותם בשניים מעסקיו הפרטיים של גרינולד, צמר ומפעל תחנת דלק.

הממשל־הלב השואקה בפניה אר־חה מיוחסים לרבנים, בכל סידרת תוכניות סלוידיה על היהודים העני־יים שהוקרנה לאחרונה בניו־יורק.

לשני רבנים אלה קשרים הדוקים עם הממשל ניכסון. הם פקידים ב־מועצת ההתאגדות כוח האדם היהודי, ארגון בברוקלין שבמוסד לפני שנ־תיים עליידי מיניסטריון העבודה האמריקאי לנהל את תוכנית הכשרת כוח האדם ליהודים עניים באזורים המיוחסים בברוקלין. הרב גרינולד היה אז, לפי השמועה, פקיד במלגה רפובליקני, הרב ויינברגר היה פקיד עיריה בניו־יורק, והתוקף תפקידו פיקח על תוכניות הסעד.

בהסעד מיסכסכים הכבלים, לפי ה־שמועה, קצפם אזנו הפעם 10,000 דולר לתחנת דלק בבעלות גרינולד כתשלום הבגדת „דמי הכשרה". פעם אחרת עלה הסעד שגרינולד ויינברגר גבבו 56,000 דולר מתוכניה המיועדת להכשיר צעירים חסידים להיכנס ל־קולנים חילוניים.

ד"ר מרווין שיק, ה„מתולף לסר־צבר של מימשל ליבדוי, אמר שלא נעשה שימוש לרעה בכספים, וכל־מעלה מ־400 חסידים צעירים קיבלו שירותי ייעוץ.

חוגים יהודיים כאן מודאגים מכף פירסום השליל, כיוון שכאמן כה רב הושקע בהשגת כספים פדראליים על־מנת לעזור לעניים יהודיים. הם כועסים על שרבנים מעורבים ב־מעילה הבלתי־חוקית המיוחסת להם.

התאחדות סוכני ביטוח בישראל בשרות הציבור

אם יש לך בעיה מקצועית בענייני ביטוח, וסוכן הביטוח שלך מגוייס — לשכת הייעוץ של התאחדותנו לשרותך.

הכתובת לפניות: תל־אביב, רח' גרוזנברג 16
חיפה, רחוב דוד פינסקי 3

מוסד ביאליק • מדור ההפצה

הנהלת
האנציקלופדיה החינוכית
מודיעה
כי נסתיימה הדפסתו של כרך:

המפתח — המפורט של העניינים והאישים המובאים בחמשת כרכי האנציקלופדיה והמאפשר למעיין למצוא בקלות כל נושא שהוא נדרש לו

חלוקתו — ללא תשלום לחותמים, שהשלימו קבלת חמשת הכרכים, תתחיל מראשית חודש מארס (חותמים ששינו כתובתם מתבקשים להודיע מיד)

30.— ל"י הוא מחיר המפתח ללא־חותמים

חותמים חדשים — יקבלו את המפתח יחד עם חמשת הכרכים במחיר הקודם 180.— ל"י — עד סוף שנת־הלימודים תשל"ד.

★

מוסד ביאליק • מדור ההפצה • ת.ד. 92 ירושלים

הוצאת ספרים ש. זק ושות'
רח' המלך ג'ורג' 2, טל. 227819 ירושלים

הודעה חשובה למורים בכתות א', ב'
של בתי הספר העממיים וביחוד למורי הכתות הפעלתניות.

הופיעו אמצעי הוראה חדשים בנושא
„כתב וספר"

והם:
א. כתב וספר - כרטיסי עבודה לתלמיד בשלוש רמות
ב. כתב וספר - דפי עבודה לתלמיד
ג. כתב וספר - תדריך למורה

מאת: רפאלה ג'ירסי

להשיג בכל בתי מסחר לספרים בארץ

הרבנות הראשית לישראל

יום תפילה כללי

מועצת הרבנות הראשית לישראל בתיאום עם רבני התפוצות מכריזה על
יום שני ג' באדר תשל"ד (25.2.74)
כיום תפילה וזעקה לשלום השבויים בסוריה.

מיד אחרי קריאת התורה יאמרו בכל בתי הכנסת מזמורי התהילים דלהלן: — בוכור כ', פ"ג, קי"ז, קל', קמ"ב. אח"כ לומר תפילת אחינו כל בית ישראל הנתונים בצרה ובשביה, ולסיים במי שברך לשבויים.

מועצת הרבנות הראשית לישראל

מרכז ההסברה
שירות הפרסומים

פרסומים חדשים
בנושאי

- חוץ ובטחון
- העליה — מספרים ותכונות
- רווחה חברתית בישראל
- האוכלוסיה והרכבה
- הארץ שבה אנו יושבים
- איכות הסביבה בישראל
- התפתחות המירקם הישובי בישראל
- דוד בן־גוריון (תולדות חיים — ראשי פרקים)

אפשר להשיג על פי פניה אל שירות הפרסומים, מרכז ההסברה, בנין ג', הקריה, ירושלים טל. 02—39211 שלוחה 293 וכן בלישכות המחוזיות של מרכז ההסברה: תל־אביב, רח' אחד העם 13; חיפה, רח' אחד העם 5; באר־שבע, בניין מרכז הנגב.

בית לוחמי הגיטאות / הוצאה לאור
הוצאת הקיבוץ המאוחד

הופיע

אלן בולוק
היטלר
אנטומיה של רודנות

תרגם מאנגלית: ג. אריוך

שני כרכים, 654 עמ' עם מפות ודיאגרמות
המחיר: —.68 ל"י

„עם הספר הזה התייצב בולוק בשורה הראשונה של ההיס־טוריונים בני זמננו". פרופ' א. י. פ. טיילור

„הביוגרפיה הזאת — — — היא הישג מופלא: מקיפה מאד, בהירה ומובנה במשהו רב". פרופ' טרוור־רופר

ק.ג. יונג
הפסיכולוגיה של הלא־מודע

הספר בא להשלים את „האני והלא מודע" שכבר יצא לאור בסידרה זו. ספר זה עוסק בעיקר בצד התיאורטי של תורת יונג, המוסברת בהקבלה לתורותיהם של פרויד ואדלר

—.11 ל"י

הוצאת דביר

— גוזר ושמור —

המרכז לטלוויזיה לימודית
מודיע על
שידורי תכניות מיוחדות
בשבוע שבין ב' באדר — ז' באדר
(24.2.74 — 1.3.74)

פסיפס עיתונים
מלאכת יד עם בתיה עוזיאל
יום א' ב' באדר, 24.2 שעה: 16.00

פגישה עם סופר
פגישה עם הסופר יצחק אורפז
יום א', ב' באדר, 24.2 שעה: 16.37

„האגרת" — תוכנית באמנות
מן הסדרה „היו הגיל במעגל בלתי רגיל"
יום ב', ג' באדר, 25.2 שעה: 17.00

„משפחה משחקת"
משחקי בית הבובה
יום ד', ה' באדר, 27.2 שעה: 16.50

הפינה הטכנולוגית
„רישום מידות בגופים"
יום ד', ה' באדר, 27.2 שעה: 17.05

טלנוער
המגזין לבני הנעורים
יום ה', ו' באדר, 28.2 שעה: 17.00

„כתב חרטומים"
הכתבת מכתב עברית עם שלמה פריישטם
יום ו', ז' באדר, 1.3 שעה: 14.30

„אתגר"
„הספקות אש ושביתות נשק" —
הדרכה היבטיבסים בנושאי המבן השטח
יום ו', ז' באדר, 1.3 שעה: 10.40, 12.30

— גזור ושמור —

מוזמנות הצעות לביצוע
בית שלם (2½ קומות)
בסביבות התחנה המרכזית בת"א

קומת התחנה (אולם גדול) מתאים למחסן, תצוגה וכו'. קומה עליונה מתאימה למשרדים
הצעות לת.ד. 3049, חיפה

ספרית־פועלים
ספרים חדשים

רוסאריו קאסטיאנוס
באלון קאנאן

אחת הסופרות הבולטות בספרות המכסיקנית החדשה, מעלה בצורה מרשימה אפוס ציון עולם ילדות והזי מציאות, מהרים האנשים, יצרים בדמים בתוך תרבות עתיקה־זרה.

המחברת מכהנת כשגרירת מכסיקו בישראל.

ינינה מיילר
ההרמוניה החברתית

מסה פורה, בתולדותיה האוטופיה הסוציאלית, מעמידה הרעיונות כהתהוות, נוכח המצודות החברתיות של עולם זמננו.
בין הפרקים והנושאים:
העבודה ה„אוטארקיסטית"; הפאלאנסטר (הקיבוץ הקיטוני) וכו' הוליך; עקרונות החלוקה של המצוד המוגבל; תורת ההינוך — „המכסים הקבוצה"; יחסי המינים והדתות: משפחה, אמא, בהוג והאושר; ועוד.

★

א. סולז'ניצין
יום אחד בחיי איוואן דניסוביץ

הספר שהביא לראשונה את איכות „מחנות העבודה" בבריה"מ. הספר שהיה לגלגל סופר כמובן האמיץ שזכה לפרס נובל והמך מסל למעבק להודות השאם לעבק.

משרד העבודה
משרד החינוך והתרבות
המכון הממשלתי להכשרה מקצועית

המכללה של הדסה
בירושלים

מודיעה על פתיחת ההרשמה למחזור האביב

למגמת הנדסאי מחשבים

במשך הלימודים שנתיים בלימודי יום

הנושאים הנלמדים:
מבנה מחשבים
שפות תכנות: קובול, אסמבלר, פורטרן
ניתוח מערכות
תכנה לתקשורת
תכנה לבסיסי נתונים וכו'.

הלימודים משולבים בתרגיל אינטנסיבי במחשב י.ב.מ. 370/165, באמצעות מסופים לעיבוד נתונים ובספרי „עיוני ובחינות" המתקיים במכללה.
מתקבלים תלמידים בעלי תעודת בגרות.
מלגות והלוואות: משרד העבודה מעמיד לרשות התלמידים הלוואות.
המכללה מעניקה מספר מלגות לתלמידי שנה ב' המצטיינים בלימודיהם.
תלמידים שהיום חיילים משוחררים יהנו מכל הזכויות המפורטות בחוק.
משרד העבודה מעניק עזרה לאמהות של ילדים בגיל הרך.

פרטים והרשמה: בכל יום בין השעות 9—1, במשרד המכללה, רח' הנביאים 37, ירושלים — (טלפון 222291).

„בלדן" הסמל של המתווך הנאמן
אגודת המתווכים לנכסי דלא ניידי בישראל

חנות
בגודל של 80 מ"ר, פנתית ברחוב קרליבך־חשמונאים בתל־אביב
מתאימה לכל מטרה
להשכיר בשכ"ח
החל ב־1.3.74
★ בדבר פרטים לפנות טלפונית 745303

למכירה
מכונה אוטומטית לרחיצת מכוניות
8—16 04—523920

קיינר
רח' בן־יהודה 65 טל. 223759
6 — 4, 12 — 10
דרוש
עבור קונים רשומים:
1. דירות יפות לקניה ושכירה
2. חנויות, משקים, משרדים
3. בתים, וילות, מגרשים

בבית משפט השלום בתל־אביב—יפו
רח' ויצמן 1
ת.א. 958/74
המרצה 432/74
[illegible]

הזמנה לדין
[illegible]

הנגה הנך 21 יום מפרסום ההזמנה הזו להתייצב למשפט אם הגשת כתב הגנה מסבור ביום 17.3.74 שעה 8.30.
[illegible]
י. שחורי, מנהל ראשי
12.2.74

הדגמים החדשים של המכוניות

מאת שלמה גרבר

בארבעת החודשים אוקטובר 1973 — ינואר 1974 נמכרו בארץ 10,559 מכוניות נוסעים חדשות, שהן כשני שלישים ממספר המכוניות שנמכרו בתקופה המקבילה כשנה לפני־כן (15,331). הגידול במכירות חל בעי־קר בחודשים דצמבר וינואר, שבכל אחד מהם נמכרו כ־3,150 מכוניות, לעומת כ־3,950 מכוניות שנמכרו ב־חודשים המקבילים שנה לפני־כן — כלומר ירידה במכירות בשעור של כ־20% בלבד.

מצפי המכירות של הרכב הפרטי הפתיעו רבים, אשר שיערו כי נוכח שעת החירום תחול ירידה גדולה ב־מכירות. אולם נראה, כי השמועות החוזרות על פיחות קרוב, וכן הירי־דה שחלה ברוב מחירי המכוניות, עקב ירידת שער־המטבע בארצות אירופה לעומת הדולר, הגבירו את הביקוש.

היבואנים המופתעים, שבתחילת המלחמה פנו אל המפעלים בחו"ל וביקשו לעכב משלוחי מכוניות או לדלל, נאלצו לפנות בבקשות דחו־פות להחיש את המשלוחים. אמנם לא כל היבואנים נהנים מהגידול ב־ביקוש למכוניות, ואצל חלק מהם, בעיקר יבואני המכוניות הגדולות והיקרות, ירדו המכירות במידה ני־כרת — עד ל־60%; אולם אצל יבו־אני המכוניות הקטנות והבינוניות, גדלו המכירות בהשוואה לחדשים המקבילים אשתקד. גם העובדה ש־מפעלי הרכב בנצרת הפסיקו את הרכבת פורד אסקורט, שמחירה היה נמוך יחסית עקב ההקלות במיסוי על מכוניות מקומיות, הפכה קונים פוטנציאליים של מכונית זו לרוכ־שי מכוניות קטנות מייבוא.

שוק מכוניות הנוסעים מצטיין ה־שנה במספר דגמים חדשים שהופע־תם התאחרה השנה בגלל המלחמה. בדרך כלל מוצגים דגמים חדשים עם שנת הדגם החדשה, המתחילה בחודש אוקטובר של כל שנה. ה־מעניין הוא שרוב הדגמים החדשים הם של מכוניות קטנות, דבר התואם את משבר האנרגיה ואת הביקוש ל־מכוניות חסכוניות בצריכת דלק, בעיקר בארץ, נוכח האמרת מחירי הדלק בשעור הגבוה ביותר בעולם.

אלפאסוד

המכונית החדשה הראשונה שהו־צגה בשוק היתה האלפאסוד, מכו־נית קטנה חסכונית של מפעלי אל־פא־רומיאו באיטליה. בארצות אירו־פה היתה מכונית זו ללהיט, וחברת „קפריקר", המייבאת מכוניות אלפא־רומיאו טוענת, כי גם בארץ זכתה המכונית להצלחה והמכירות שלה עולות על כל הציפיות המוקדמות, ו־זאת הודות לחסכוניותה ולמחירה ה־נמוך יחסית — 31,650 ל"י.

אלפאסוד היא מכונית בעלת מנוע חזק ומהיר בנפח של 1186 סמ"ק המפתח 73 כח־סוס לבלימה — יו־תר מכל מכונית אחרת בנפח מנוע דומה. ההנעה היא קדמית. היא מ־צויידת במעצורי דיסק, במערכת בל־מים כפולה, מערכת מתלים משוכ־ללים, צמיגים רדיאליים רחבים, מוט הגה הניתן לכיוון לנוחות ה־נהג, מפשיר אדים לשמשה האחורית ועוד. עיצובה החיצוני נאה ואילו העיצוב הפנימי נוח. מהירותה ה־מכסימלית כ־150 קמ"ש.

ואשר לחסכוניותה — לפי הנתו־נים של המפעל צורכת המכונית לי־טר דלק ל־16.34 ק"מ בתנאי נסיעה אופטימליים במהירות של 80 קמ"ש. זה יתרון רב בתקופה זו של דלק יקר. היא גם נוחה לטיפול — החל־פת שמנים כל 8,000 ק"מ וביקורת כל 16,000 ק"מ.

אלפאסוד

פז'ו 104

דגם חדש של מכונית קטנה אחרת הוא פז'ו — 104, שהיא המכונית הקטנה היחידה בעלת ארבע דלתות, הבאה להשלים את סידרת המכוניות מתוצרת המפעל הצרפתי, המתחילה ב־504, 404, 304 ו־204, ועתה ה־104. גם למכונית זו הנעה קדמית ומנוע של 954 סמ"ק המפתח 46 כח־סוס ל־בלימה. מערכת הבלמים מורכבת מ־דיסקים בגלגלים הקדמיים ותופים בגלגלים האחוריים. מהירותה ה־מכסימלית היא 133 קמ"ש וצריכת הדלק שלה מגיעה ל־14 ק"מ לליטר בערך.

מחירה בארץ הוא גבוה יחסית — 27,700 ל"י, וזאת לאחר הפחתת ה־מחיר עקב ירידת ערך הפרנק הצר־פתי.

פז'ו 104

פאסאט

חברת פולקסואגן מציגה השנה מכונית מדגם חדש — פאסאט, ה־מהווה את המכונית הראשונה בדור המכוניות החדש של המפעל, וזאת כתוספת לדגמים הקיימים. מכונית הפאסאט, (פאסאט פירושו הרוח ה־ידידותית שניחתה בעבר אניות מפ־רשים בים), תוכננה כדי שאפשר יהיה להציע מיגוון של דגמים שית־אימו לדרישות החדשות של שנות ה־70, דבר שהיה חסר לפולקסואגן בעבר.

המכונית דומה במידה רבה לאודי 80, אף כי הנהלת פולקסואגן טוענת שהיא פותחה בנפרד, תוך התחרות באודי (המיוצרת על־ידי מפעלי נ.ס.או., שהם בבעלות פולקסואגן). זו מכונית בגודל בינוני עם מנוע רגיל וקירור מים, להבדיל ממנועי פולקסואגן שהם בעלי קירור אויר.

ההנעה היא קדמית ומוצעים מס־פר דגמים, החל במנוע של 1300 סמ"ק וכלה במנוע של 1500 סמ"ק, בעלת שתי דלתות וארבע דלתות וסטיישן. המכונית מצטיינת באחד מאביזרי הבטיחות המעולים ביותר, המצוי גם באודי, והוא מייצב־הגה, המונע סטיה של ההגה בעת תקר או תקלה אחרת. גם המרכב מחוזק ומשוריין בקורות־פלדה, כדי למנוע פגיעה של הנוסעים בעת תאונה. מערכת הבלמים היא כפולה. זו ל־מעשה מכונית קומפקטית אך מרוו־חת למדי, לא יקרה יחסית, המצו־יידת במיטב החידושים והאביזרי ה־בטיחות המקובלים היום בעולם ה־רכב. היא מיועדת, למעשה, להת־חרות במכוניות הבינוניות האירו־פיות המעולות, כגון הפז'ו 404, קרייזלר 160, הקורטינה של פורד, ראנו 16, וכדומה, וזאת תוך הבטחת האיכות של מכוניות פולקסואגן, ש־עליה אין עוררין.

הפאסאט הוצגה לראשונה בפני עתונאים בחודש יוני אשתקד, במי־ריך. הוזמנו כ־900 עתונאי־רכב מ־כל העולם בכמה מחזורים וניתנה ל־הם האפשרות לנהוג יום שלם בכל הדגמים לסירוגין. נסיעת המבחן נב־חרה לאורך סוגי דרכים שונים, החל מאוטוסטרדות, וכלה בדרכים ושבי־לים בהרים. הביקורת הכללית היתה חיובית ביותר, אף כי תוך הרגשה שהמכונית דומה במידה רבה לאודי 80.

נמניתי עם קבוצת העתונאים ה־ישראליים שהוזמנה להשתתף בת־צוגת המכונית. נסיעת המבחן בשלו־שה דגמים שונים איפשרה לעמוד על כושר הביצועים שלהם בדרכים שונות. ואמנם היא עמדה במבחן. ההתרשמות הראשונית מנסיעה במ־כונית הקטנה יותר, בעלת מנוע של 1300 סמ"ק, היתה שהיא חלשה ב־מקצת. גם העברת ההילוכים היתה קשה. אולם במכונית הגדולה והחז־קה יותר, בעלת מנוע של 1500 סמ"ק, היתה הנסיעה נעימה וחלקה, והמכונית נענתה בקלות גם בתנאי נסיעה קשים בדרכים הרריות מפות־לות וקשות. באוטוסטראדה הגעתי למהירות של 175 קמ"ש (אז היתה מהירות זו מותרת) כשהמכונית שו־מרת על יציבות ונסיעה חלקה ונ־עימה ללא כל מאמץ.

בסיכום: מכונית משפחתית נאה בעיצובה ונוחה לנסיעה, ואם אמנם תקויים הבטחת השמירה על איכו־תה בדומה ליתר מכוניות פולקס־ואגן, הרי תהיה זו קניה טובה.

מחירי המכוניות הן: הפאסאט 1300 — 35,385 ל"י, ואילו 1500 ער־לה 40,285 ל"י.

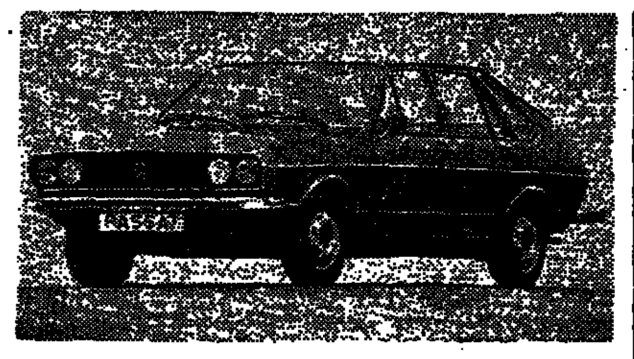

פאסאט

לנציה

לא מכבר הופיעה בשוק הישראלי גם מכונית איטלקית נוספת — ה־לנציה, הנחשבת כמכונית־פאר ו־יקרה, ואף מחיריה הם גבוהים ל־מדי, וזאת למרות הורדת המחירים שנבעה מירידת ערך הלירה האי־טלקית לעומת הדולר.

בשלב ראשון ישווקו בארץ שלו־שה דגמים מסידרת „בטה" של לנ־ציה, מדגמי 1400, 1600 ו־1800. ה־מכוניות מצטיינות בעוצמה רבה. ה־דגם 1400 מפתח 100 כח סוס לבלי־מה, תאוצה של 13 שניות מ־0 עד 100 קמ"ש, ומהירות מכסימלית של 165 קמ"ש. הדגם 1600 מפתח 110 כח־סוס לבלימה, תאוצה של 11.4 שניות ומהירות מכסימלית של 170 קמ"ש; ואילו הדגם הגדול יותר, 1800, מפתח 122 כח סוס לבלימה, תאוצה של 10.5 שניות והמהירות של 175 קמ"ש.

לנציה

גם צריכת הדלק, לפי נתוני המפ־על היא נמוכה — 11.2 ק"מ לליטר. הלנציה היא בעלת עיצוב מיוחד ונאה — מושבים אורטופדיים, הגה הניתן להגבהה, מערכת שעונים ל־בקרה מושלמת, מד סיבובי מנוע, מנורת־בקרה לבלמים, מערכת אוו־רור לנוסעים מאחור ועוד. היא גם מצויידת באביזרי בטיחות רבים, כו־לל פנסי הלוגן חזקים, צמיגים ר־דיאליים, חימום החלון האחורי, ו־אילו מערכת האיוורור מווסתת או־טומטית בהתאם למשקל ותנועת ה־מכונית.

מחירי הלנציה: דגם 1400 — 40,850 ל"י; דגם 1600 — 45,900 ל"י; הדגם 1800 — 49,800 ל"י.

פיאט 126

מכונית המיני החדשה שהוצאה ל־שוק בימים אלה היא הפיאט 126, הבאה להחליף את הפיאט 500 ה־קטנטנה, אשר זכתה להצלחה רבה בארצות אירופה כמכונית המתאימה לתנועה העירונית העמוסה, הן מ־בחינת התמרון והן מבחינת החניה. פיאט 126 גדולה רק ב־3 ס"מ מקו־דמתה, אך מנועה גדול יותר — בן 600 סמ"ק. המנוע בן שתי הבוכנות מצוי מאחור ומקורר באוויר תחת לחץ, דבר המונע התחממות גם באק־לים חם ביותר.

המכונית מרווחת יותר מאשר פי־אט 500, והיא מצטיינת בחסכוניותה בדלק — 20 ק"מ לליטר. המהירות המכסימלית שלה היא 105 קמ"ש. אולם מחירה גבוה יחסית — 19,900 ל"י.

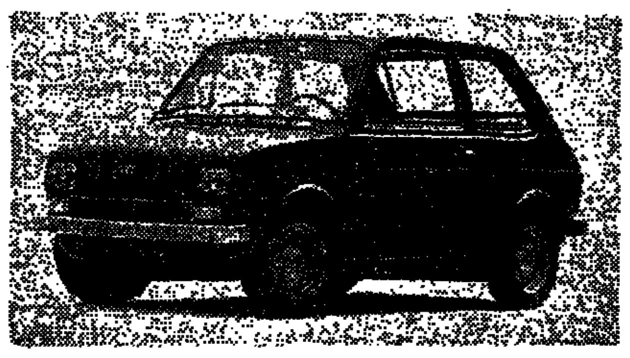

פיאט 126

סירוקו

ולאחרונה — מפעלי פולקסואגן פרסם בימים אלה תמונה ראשונה, ובינתיים רק מאחור, של מכונית ה־ספורט החדשה — ה„סירוקו". המכו־נית תוצג לציבור בחודש הבא בנוס־חאות שונות: שתי דלתות גדולות, דלת אחורית מתרוממת ומנועים שו־נים מ־50 ועד 85 כח סוס לבלימה, עם קירור מים והנעה קדמית. הסי־רוקו (כשמה של רוח מדברית צפון־אפריקאית) מחליפה את מכונית ה־ספורט של פולקסואגן — הקרמן־גיה.

סירוקו

ביה"ס להנדסאים

הטכניון
מכון טכנולוגי לישראל

משרד העבודה
המכון הממשלתי להכשרה טכנולוגית

הסניף להתישבות
במדרשת רופין
מודיע

הלמודים בסניף ייפתחו לאור אשור ברית התנועה הקבוצית, ביום 17.3.74

1) ביום ד' 27.2.74 בשעה 09.30 בבוקר תתקיים הפגישה לתלמידים החדשים שנרשמו ו/או ירשמו לקורס קדם הנדסאים מחזור י"א (למדי יום).
2) ביום ד' 27.2.74 בשעה 11.00 לפנה"צ תתקיים הפגישה למחזורי הנדסאים יוד.
3) ביום ה' 28.2.74 בשעה 09.30 בבוקר תתקיים הפגישה למחזור הנדסאים ט'.

הכנסים נועדו לברר ולעדכן את תחילת הלמודים ובירור תאריכי הבחינות.

אוניברסיטת הנגב

המושב השנתי של חבר הנאמנים

ב'—ה' באדר תשל"ד 24—27 לפברואר 1974
הקריה החדשה של אוניברסיטת הנגב, באר־שבע

תכנית

יום ראשון ב' באדר תשל"ד 24 לפברואר 1974

14:00 — 17:00 רישום — מלון זהר
17:45 — 19:30 פתיחה רשמית
יו"ר — ד"ר אלק לרנר יו"ר חבר הנאמנים
טקס הענקת השם
מורשתו של דוד בן גוריון — השר שמעון פרס
20:00 ארוחת ערב
מארח: פרופ' משה פריבס — נשיא האוניברסיטה
מלון זהר

יום שני ג' באדר תשל"ד 25 לפברואר 1974

08:30 — 10:30 ישיבת מליאה
ברכות: ראש העיר מר אליהו נאוי
נציג הסטודנטים
דו"ח יו"ר הועד הפועל
דו"ח נשיא האוניברסיטה
בחירות ומינויים
קביעת הועדות
ברכות: סיר ג'ורג' וידנפלד — אנגליה
לורנס פיליפס — ארה"ב
אריק פלנדרס — קנדה
פרופ' מיכאל לנדמן — גרמניה
11:00 — 12:30 ישיבות ועדות
12:45 — 15:00 טקס חנוכת בית פורג'ס — מעונות שהיי אנגליה
בהשתתפות: הגב' אדית פורג'ס
סיר ג'ורג' וידנפלד
ארוחת צהרים — מלון זהר
אורח הכבוד: מר ה. ב. ג'. לדוויץ'
שגריר בריטניה לישראל
16:00 — 18:30 ישיבות ועדות
19:00 — 20:30 מפגש עם אנשי הסגל האקדמי והמינהלי הבכיר ומועצת הסטודנטים
הסעודה המרכזית ע"ש זלמן ארן
21.00 ישיבות ועדות

יום שלישי ד' באדר תשל"ד 26 לפברואר 1974

08:00 יציאה לשדה בוקר
עליה לקברם של דוד ופולה בן גוריון ז"ל
סיור באתר הקריה בשדה בוקר
ישיבת מליאה
„הקריה בשדה בוקר" — פרופ' עמוס ריצ'מונד
פרופ' צבי אנקורי
האדריכל משה ספרי
13:00 ארוחת צהרים מלון זהר
יושב ראש: פרופ' צבי סנה, רקטור
אורח הכבוד: שר האוצר מר פנחס ספיר
הענקת התואר נשיא כבוד
16:30 — 17:30 ישיבת מליאה
הגשת ההחלטות
17:30 קבלת פנים
מארח: ד"ר א. לרנר
20:30 ישיבת מליאה

יום רביעי ה' באדר תשל"ד 27 לפברואר 1974

08:30 — 12:00 ישיבת מליאה
אורח הכבוד: אריה דולצ'ין
יו"ר בפועל — הסוכנות היהודית

ביה"ס להנדסאים

הטכניון
מכון טכנולוגי לישראל

משרד העבודה
משרד החינוך והתרבות
המכון הממשלתי להכשרה טכנולוגית

מודיע על פתיחת ההרשמה למועד האביב לכתות הרגילות ולכתות לנשים

א) למסלול יום במגמות ההנדסאים
אלקטרוניקה — תעשיה ונהול — בניה
מכונות — מחשבים — אוירונוטיקה
הנדסה רפואית (ביו הנדסה)

ב) למסלול יום במגמות הטכנאים
אלקטרוניקה — כימיה — בניה
מכונות — מכשור ובקרה

ג) למסלול הערב
הכשרת מורים הנדסאים
טכנאי מכונות
טכנאי אלקטרוניקה
טכנאי בניה
קדם הנדסאים

פרטים:
א) תנאי קבלה
1) מתקבלים/ות לכתות ההנדסאים ו/או הטכנאים מסיימים/ות י"ב כתות בתי ספר עיוניים ו/או מקצועיים לרבות בעלי/ות תעודת בגרות אקסטרנית.
2) לכתות הטכנאים יכולים/ות להרשם גם בעלי/ות תעודת גמר של י"א כתות אשר כקבלים/ות למדי השלמה.
ב) מענקים והלוואות
1) לתלמידים/ות במסלול יום נתנות הלוואות של 2,000 ל"י לשנת למודים (בתנאים נוחים).
2) לנשים הלומדות בקורסים לנשים הנתונה הקלות ולנוגעות בדבר עזרה בקליטת ילדיהן במעונות יום, עפ"י אפשרויות מקומיות.
3) הלמדים/ות בערבים נהנים/ות מקרן המלגות של משרד העבודה.
4) הלמדים/ות מחוץ לחיפה נהנים/ות מהשתתפות בהוצאות בדמי נסיעה ו/או בשכר דירה.
ג) פרטים נוספים
ניתן לקבל בכתב או בעל פה במשרד ביה"ס הארצי להנדסאים בקרית הטכניון, חיפה, ת.ד. 4459 (אוטובוס 19, 19/1).

● ההרשמה — כל יום בשעות 09.05 — 14.00 בימים א', ג' 18.00 — 09.00.

אוניברסיטת בר־אילן

המזכירות האקדמית
מודיעה על

פתיחת ההרשמה של מועמדים לשנת הלימודים תשל"ה (1974 - 75)

לפקולטות ולבתיה"ס דלקמן:

- ✱ מדעי היהדות
- ✱ מדעי הרוח
- ✱ מדעי החברה
- ✱ משפטים
- ✱ מדעי הטבע
- ✱ בית הספר לעבודה סוציאלית
- ✱ בית הספר לחינוך
- ✱ המחלקה לקרימינולוגיה
- ✱ שלוחת האוניברסיטה באשקלון
- ✱ שלוחת האוניברסיטה בעפולה
- ✱ שלוחת האוניברסיטה בצפת
- ✱ שלוחת האוניברסיטה בעמק הירדן
- ✱ קורסים אוניברסיטאיים בנתניה

טפסים ופרטי הרשמה ישלחו לכל דורש לפי פניה בכתב.

נא לפנות לפי הכתובת — המשרד לקבלת תלמידים, אוניברסיטת בר אילן, רמת גן.

המתעניינים בשלוחה באשקלון, בעפולה, בצפת ובעמק הירדן, וכן בקורסים האוניברסיטאיים בנתניה, מתבקשים לפנות לפי הכתובת — משרד השלוחות, בנין המנהלה, אוניברסיטת בר אילן, ר"ג.

— מספר המקומות מוגבל —

ההרשמה תיפתח אי"ה ביום ששי, ט' בשבט תשל"ד, ה־1.2.74, ותסתיים ביום רביעי, ח' ניסן תשל"ד, ה־31.3.74.

בית הספר לטכנאי בזק

שליד משרד התקשורת

ללימוד מקצועות הטלפון, הטלגרף והאלקטרוניקה

נפתחה ההרשמה לשנת הלימודים תשל"ה

מתקבלים תלמידים מסיימי בתי ספר יסודיים ומסיימי כתה ח' בחטיבת הבי־ניים ללימוד במסלול 5 שנתי — תיכון מקצועי עם בגרות, וכן ללימוד במסלול מקצועי 4 שנתי רגיל — למקצועות טכנאות טלפון, טלגרף ואלקטרוניקה.

לכתה י' מתקבלים תלמידי כתה ט' של בתי ספר מקצועיים 4 שנתיים, וחטיבות ביניים.

בבית הספר קיימת פנימיה והתלמידים יוכלו להנות משכר לימוד מדורג.

ההרשמה תתקיים במזכירות בית הספר לבזק, גבעת מרדכי ירושלים, טל. 02—583161, כל יום בין השעות 08.00—13.00. את מסמכי ההרשמה ניתן לשלוח למזכירות בית הספר בדואר רשום.

שחמט בישראל

לקראת אליפות הארץ

בתחרות ½ הגמר ברמת־גן נפ־ תחה היום. המשתתפים הקובעים את ה־ עליה לגמר. הזירוז הסופי בצמרת: פלאי, בן ציון 11, רדשקוביץ 10(1), קלחור 10, לב 9½, משיאן 9(1). לעיכך על לגמר שלושת הראשונים (רדשקוביץ — כשמלא מקום בעל מדירכושר גבוה).

ב־½ הגמר בחיפה היה ברור מזמן נצחונו של בליימן ואילו סדר המקו־ מות הבאים אחריו נקבע לפי הערכה. עמדות בשחקנים הלא־גבוהים: שני — ארזי, שלישי — פרץ, רביעי — רום, שלושת הראשונים התקבלו לגמר.

לתחרות הגמר (גברים) נרשמו עד כה: ולאדימיר לבירון, עמיקם בלשן, יצחק רדשקוביץ, משה צ'ר־ ניאק, שמואל פרידמן, ישראל גל־ פר, בלכיאל פרץ, אברר מרס, גיד רא פלאי, דוד בן־ציון, יוסף דוכ־ קין, שמעון כגן ועוזי אורין. שנים אלה של קורצ'נוי ופטרוסיאן יותר דחו את ההזמנה (גלר ופיגלדור) בסימן שאלה השתתפותם של 3 שח־ מטאים, בעלי מדירכושר גבוה: ק־ ריידמן, בליימן, לדרמן. במידה ש־ יתפנה מקום יובאו בחשבון, לפי סדר זה: צ'סקוב, ד. ברנשטיין, קל־ דור ורום.

לתחרות נשים נרשמו עד כה: לאה בודלמן, אולגה פודרינסקיה, עדה זקריה, מרים הייסביץ, פרידה טייטלבאום, מרים בריקנר, מרינה שטיין ואודית בר־זהורין.

המחזור השני בליגה

במחזור השני נערכו בליגות ה־ בהזהות 15 מתוך 18 המפגשים ה־ צפויים ומורגש ששחמטאים רבים חוזר לפעילות.

ליגה לאומית. עמק חפר — „לסקר" ת"א 2:2 (1) (ברנשטיין — קריידמן הופסק, גלר 0 משיאן, שני ½ בן־יעקב, און ½ סמילטינר, בולד־ מן 1 גרוסמן, מיליונר 1 יונתן). מרכז הנוער, ת"א — „רובינשטיין" ירושלים 1½:2½ (2). (צירניאק 1 ריכטר, ב. בירנבוים 0 דובקין, קר פלוביץ — מנייביץ הופסק, מגן ½ דזוקוב, אבני 1 וייסמן, רפאלי — דוד הופסק). בת־ים — רמת־גן 1:3 (2). (ליברזון 1 מרס, בוביס — גוימן הופסק, צ'יסקוב + (אי־הופ־ עה), קסימוב 0 כבעני, פרגרמן 1 לימור, פוס — כהנא הופסק. „לפ־ קו" חיפה — מכביון ב' 1½:4 (רום 1 אהרוני, פוסטמן ½ רום, ב־ דיאן ½ גורה, קלאוזנר 1 בינשטוק, אלישקוב 1 גרבר, ברני ½ בריל). המפגשים: סכניון א' — הפועל ירושלים, אוניברסיטה א' — פלו־ קליידי ראשל"צ נדחו.

ליגה א' צפון. עפולה — הפ' חיפה 2:3 (1), ותיקי הפ' חיפה — כפר מסריק 2:4, בית גגלר, ק. חיים — „הרצליה" חיפה 2½:2½ (1), גליל עליון — הפ' חפר 2:4, פ"ת — גבעה נתניה 2:3 (1). הכבגש בצרה־עליה — חדרה נדחה.

ליגה א' דרום. „רשבסקי" — צעירי הפ' ירושלים 1:4, בית"ר ת"א

— ותיקי ר"ג 2:2 (2), הפ' ראשון לציון — צעירי ר"ג 3:3, מרכז צ'" נוער ב' — בליל 2½:3½, חולון — אוניברסיטה ב' ת"א 2½:3½, אס"א ירושלים — „רסי" 2:4.

ידיעות בקצרה. מחר, 23 ב־ פברואר, תערך בחולון התחרות הבינקיבוצית הי"ט. כבכל שנה יתר מודד בה נבחרות שלוש תנועות קיבוציות הקבוצה המקומית, ה־ מארחת. המעם, כבאה בשל מחסור בזמן, הוחלט לקיים משחקים של שעה לכל צד, ללא רשום מסעים. תנאי הרום אלו יפחיתו מהסיכויה ויפגעו ברמתו של מפגל מסורתי זה ● ועדת הוירוד העניקה דרגות נוספות. המומלץ בפני הנהלת האגוד על מתן דרגת אמן לדורון ליבזר (רמת־גן) ועוזי עין דור (ירושלים). דרגות גבוהות הוענקו לשחמטאים הבאים: מועמד בכיר: דוד ברנ־ בשטיין (הדסים); דרגה ראשונה: ארנון פן (ציגה), יצחק בריסטר ביצקי, גרישה צירנובסקי (חיפה), גריגורי ליינב (ערד), אלכסנדר שטיין (הדסים); דרגה ראשונה: אלבר (ראליץ), אבי זיגלמן (תל־ אביב), גריגורי פרייקטור, פליקס ליסמן (הדסים), לב ידדייקין (ירד שלים) ● מועדון „לסקר" ת"א יקיים אספה כללית של חבריו ביום ה', 28 בפברואר, בשעה 5.30 אחה"צ.

בעיה מס' 749

ב. פרסבוכוי, 1973

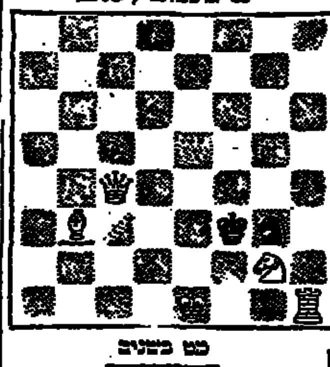

כמ בשניים

בעיה מס' 750

ז. בירהוב, 1973

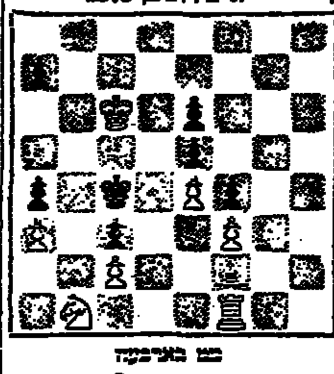

כמ בארבעה

נצחון הרוסים

שחמט
מאת משה צ'רניאק

השלב הראשון בהתמודדות הגמר מעמיד על כתר אליפות העולם בש־ חמט בגמנגם הפלא של שחמטאים סובייטיים. בכך יהיו השלבים הב־ אים של אותה ההתמודדות לענין פני־ מי בינם לבין עצמם. המפגשים ה־ באים: כספאסקי — קרפוב ופטרוסיאן — קורצ'נוי, יתקיימו בתוך גבולות ברית־המועצות ויהיו הכרעה בתח „מולימי" אם כי בכוונת שהשמאים הם יעבדו הוא על רמה גבוהה.

בעוד פטרוסיאן וקורצ'נוי, כמעט בני אותו הגיל ובעלי סגנון שחמטאי דומה, מכירים היטב זה את רעהו, יהיה הדו־קרב בין ספאסקי לקרפוב יותר דינמי ושונן, כשהסגנונות הם שונים וקרפוב ב־15 שנים צעיר מ־ יריבו.

כיצד פילסו ארבעת השחקנים הל־ לו את דרכם לשלב הבא? הרי תוצ־ אות ארבעת הדו־קרבות הראשונים.

ספאסקי — בירן 3 + 0 — 3 =
קרפוב—פולגייבסקי 3 + 0 — 5 =
קורצ'נוי — מקינג 3 + 1 — 9 =
פטרוסיאן—פורטיש 3 + 2 — 8 =

לעומת בנצחונותיהם ה„ולקיפי" ה־ כהירים של ספאסקי וקרפוב, הצריכו אלו של קורצ'נוי ופטרוסיאן יותר עמל. פורטיש אף הגיע למצב של 2—2 ואין לדעת מה היה קורה אילו שיחק בלבן באותו משחק הגורלי, ה־13 במספרו.

שכן, לא יאומן כי יסופר, הלבנים ניצחו ב־14 משחקים והפסידו רק ב־ אחד! 25 תוצאות תיקו מתוך 40 משחקי הדו־קרבות מהווים אחוז מתקבל על הדעת בהתמודדות בעלת רמה כה גבוהה.

אנו מביאים היום שני משחקים בהם גולו הרוסים מעלות כבודות.

מי הרוויק לראות ?

עוד לפני שהתחיל הדו־קרב בין קורצ'נוי למקינג, בשרו רוב המש־ קיפים נצחון לקורצ'נוי, כשום ש־ „מקינג הוא מקטיקן מעולה בלבדי בעוד קורצ'נוי שולט בכל תחומי הקרב השחמטי".

התבולתו של מקינג במשחק הבא הוכיחה כי בשתמם התצלחה מאירה פנים למי שהרוויק לראות מיריבו.

לבן: מקינג
שחור: קורצ'נוי

המשחק הי"ב: פברואר 1974

1. ה4, ה5; 2. פ—ו3, פ—ג6; 3. ר—ב5, 6א; 4. ר:א4, ד:ה5; 5. 0—0, מה—ה7;

אם השחור ממילא ישחק 6ו; גו־ אה יותר גמיש לעשות זאת מיד.

6. ד3, ז6; 7. ר—ה3, ר—ז7; 8. פ־ב—ד2, 0—0—0; 9. צ—ב1;

מכוון התעוררות גלויה. כל ניסוי לעכבה ע"י 9... ג5; יביא להחלשת עמדתו של השחור. קורצ'נוי מצדו, פותח בהתקפה נגדית באגף האחר.

9... פ—ה7; 10. ב4, ז5!;

מאיים להציב את פרשו ב־ו4. כתחיל מירוץ שתי התקפות, בו גו־ דעת משמעות רבה לכל אבוד זמן.

11. א4, פ—ו6; 12. ב5, ג:ב5; 13. א:ב5, א:ב5; 14. צ:ב5, כה—ג6; 15. צ—ב2, ר—ג5?!

אסור להמשיך מיד 15... פ—ו4?, כי אז 16. פ:ה5!. הטוב יותר היה 15... ר—ו7 כדי להמשיך פ—ו4 אז 4ו.

16. פ—ב3.

השקף את חולשתו של המסע ה־ קודם. אחר הילופי רצים ב־ה3, לא יוכל עוד השחור להחדיר את פרשו ל־ו4.

16... ר—ה3;
גם המסע 16... ר—ג6 איננו טוב (17. ר:ג6, מה:ג6; 18. מה—א1!) אך עתה מתאפשרת התבולה מרשי־ מה.

17. פ־ו—ד4!!

יתכן כי קורצ'נוי תבחין האפש־ רות התבולה זו, חישב את תוצ־ אותיה וסמך על מסעו ה־20 כדי להכשילה. ואילו ירידו הצעיר הד־ חיק לראות כי המסע ה־20 איננו סוף פסוק.

17... ה:ד4;

ומדוע לא 17... מה—ד7; עם הד־ קפה כפולה כי אז 18. מה—א11, ג6; 19. פ—ג5! ר:ג5; 20. מה—א8+ תוכה.

18. מה:ד4+, מה—ד7; 19. מה: ד7+, צ:ד7; 20. פ:ד4;

לא יצלח מסע ביניים 20. צ—א2 בשל ג5!, ואף לא 20. ר:ד4? כי אז 20... צ:ד4!; 21. פ:ד4, ר—ב2.

20... ר—ג3!;

לכך ציפה השחור; אך יתברר עד מהרה כי גם מקינג הביא זאת ב־ חשבון.

21. צ—א2!, צ:ד4; 22. צ—א8+!; צ—ב8;

השחור נאלץ להחזיר את הכלי (22... ר—ב2; 23. צ—ב3). מקינג זכה ברגלי והוא יודע לממש יתרון זה.

23. צ:ב8+, צ—ב8; 24. צ1, מ—ז7; 25. צ—ה1, צ—ב5; 26. מ—ד1, מ—ו6; 27. צ־ד—א3, ה5; 28. צ—א6; 29. צ־ד—א3, ד7!; 30. צ—א6; 31. צ־ב—ה5!, 31. צ:ב5; 32. ז:א7; 33. מ—ד3, ר—ז8, השחור נכנע אחרי 41 מסעים.

הגעמיד הוכיח כי אחרי 9—ב4, ב3; 10. ר—ד3, 5א; 11. א3 (בא בחש־ בון גם 11. ב3) 11... א:ב4; 12. א:ב4, ב:ג5; 13. ב:ג5, צ—א8; יש לשחור סיכויינגד לא מבוטלים.

9... ב6; 10. ג:6א; 5ג; 11. ב—0, 4ג; 12. ר—ב3, 6ב:ב5;

השחור השתחרר באגף המלכה אך ללבן נשארת העדיפות באגף המלך. המסע האחרון מבטל את השמירה על ה5; אולי, מבחינה זו, עדיף 12... מ:ב6.

13. פ—ה5, ר—ב2; 14. 41, צ—ב8;

השחור נקלע למצב קשה. אין הוא יכול להשתחרר בדרך 14... פ־ו—ד7 כי אז יגחית עליו הלבן מהלומה טקטית מכרעת: 15. מה־ ה5, 6; 16. פ:ו6, ה:ו6; 17. ר:ו6, ה:ו6; 18. מה:ה6+, כ—ח8; 19. צ—ו1 ומט בלתי נמנע.

15. ה, פ־ב—ד7; 16. ר—ו4, צ—ב8; 17. מה—ו3;

מאיים 18. ו:6א ובעקבותיו מה־ ה3.

17... ה:ה5; 18. ר:ה5, פ:ה5;

אחרת יבוא 19. מה—ה3 עם איום כפול וזכיה בחומר.

19. ד:ה5, פ—ד4;

עתה יוכל הלבן לבחור: אם לזכות ב„טיבי" או ברגלי. אך פורטיש בו־ חר באפשרות שלישית; להמשיך ב־ התקפה.

20. פ:ה4, ד:ה4; 21. מה—ה3, 6ו; 22. צ־ב—ד1, מה—ג3; 23. צ—ד7, צ־ב—א8; 24. 6ה!

גיהול התקפה מעולה, על 24... 6ו יבוא 25. ר—ו6 ובינתיים מאיים הלבן 25. ה:ד7+.

24... ד:ה5; 25. צ:ה1!

אפשר לחשוב כי בלבן משחק מיכאל טאל.

25... צ:ה7; 26. מה—ה3+, מ—ה8;
27. ר—ו6, ה:ו6;

כפוי; 27... צ—ז8; מפסיד ל־28. מה—ה5+, מכאן, הצורך לחסל את הרץ במסע ה־25.

28. ו:ה8, צ—ה7.

שוב מסע כפוי; על 28... צ—ז7; יכריע 29. ר—ו6. לכאורה, הצליח השחור להתגונן. ואף שמר על יתרון ברגלי, אך פורטיש יוכיח כי ההת־ קפה טרם נסתיימה.

29. ר—ו6!, מה—ה5;

השחור חייב לשמור על ה5 ולה־ כין הגנה מפני מה—ה8+. אסור לו לשחק 29... מה—ו6; כי אז 30. ר—ו4 זוכה מיד.

30. מה—ה8+, מה—ו8; 31. מה—ה5+, כ—ו8; 32. מה:ה6+, צ—ו7; 33. צ:ה5, השחור נכנע.

שיעור מאלף של פורטיש

אמנם פורטיש הפסיד בסופו של דבר אך ודאי נשאר לו הסיפוק כי המשחק המצטיין בדו־קרב הוא דוו־ קא הנצחון שלו.

לבן: פורטיש
שחור: פטרוסיאן.

הקרב ה־10. פברואר 1974.

1. ד4, ד5; 2. ג4, ה6; 3. פ—ג3, ר—ה7; 4. פ—ו3, פ—ו6; 5. ר—ו5, 0—0; 6. ה3, פ־ב—ד7; 7. צ—ג1, 6א;

גוסחה שוויצרית; השחור מאיים 8... ד:ג4; ר־9...ב5. הלבן בוחר בין 9. ג:ד5 לבין המסע בטקסט.

8. ג5, 6ב;

כפוי, על־מנת להכין את המכה הנגדית ה5!

9. ר—ד3.

סוטין, אורלוף וקיסלינג בבולי ישראל

בולים
מאת שמואל שליט

בתחילת שנת הכספים החדשה, אחרי הראשון באפריל 1974, ינפיק השרות הבולאי שלושה בולים נוס־ פים בנושא ציור ופיסול, שיוקדשו לשלושה אמנים יהודים מפורסמים: חנה אורלוף, חיים סוטין, ומשה קי־ סלינג.

הבולים החדשים שיתארו את יצי־ רותיהם יונפקו בערכים — 1.25, 2.00, 3.00 ל"י, בד בבד עם בול ה־ יובל לנוער העובד והלומד, שלציורו ערך הסירות הבולאי תחרות פומבית חכה בה משה פרג מתל־אביב. בול הנוער העובד והלומד יופיע בערך נקוב בסך יחסית 0.25 ל"י.

כן כלל השירות הבולאי בתוכניתו להנפקת בולים חדשים בשנה התק־

שנת הנמר

השנה הסינית החדשה, שהחלה ב־ סוף ינואר 1974 היא שנת הירח (ב־ ניגוד לשנת השמש המקובלת על רוב ארצות אירופה), שהיא הפעם שנת הנמר. ארצות המבהלות אורח חיים על־פי שנת הירח הסינית נה־ גות לסמל כל שנה על פי מעגל חו־ זר של 12 סמלי חיות. לאחרונה עב־ רו עלינו, כזכור, שנים, שסמליהן היו הזיר, תרנגולת, עכבר, שפן ו־ עוד.

לפתיחת שנת הנמר הנפיק הדואר הסיני בול־זיכרון מיוחד שציורו מר־ אה נמר. בעקבות הסינים הלכו, כ־ נראה, הונג־קונג, קוריאה וארצות נוספות. הכוביסטולוגים יוכלו הפעם להתבדח על חשבון נמר־הנייר הסי־ ני.

מאה שנה לבולי סורינאם

הדואר בסורינאם הנפיק לא־מכבר סידרה בת שלושה בולים בערכים שונים, לציון מלאת מאה שנה ל־ בולי סורינאם.

שלושת הבולים החדשים, צוירו בידי אמן מקומי — פ. פלגבארד כפאראמירבו, בתבנית מלבנית־אנ־ כית ובערכים: 15, 25, ו־30 סנט. ציורי הבולים מתארים זוג יונים נושאות מכתבים, דוור — נושא מכ־ תבים וארבעה כלי תחבורה: בטוס, אניה, רכבת, מכונית — המובילים דואר על רקע מפת סורינאם.

בחלקם התחתון של הבולים רשו־ מה הכתובת „מאה שנה לבולי סו־ ריאנם" — בהולנדית והולנד היא גם המדינה המפיצה, כתכנונה ומד־ פיסה את בולי סורינאם כאז היותה כיכבה הולנדית וגם לאחר שזכתה בעצמאות מדינית.

ציב 1974—75 סידרות בולי ארכיאו־ לוגיה, בולי בטיחות בעבודה, בולי ארכיטקטורה, בולי אישים, יובל ל־ יו.פי. — איגוד הדואר העולמי, בו־ לי מועדים לשמחה תשל"ה ובשנה הבאה במסגרת חגי ישראל, יונפקו גם בולי ט"ו בשבט.

בול לזכרו של ל. ב. סקוט באנטילים ההולנדיים

בסוף ינואר 1974 הקדיש הדואר באנטילים ההולנדיים בול לזכרו של ליונל ברנרד סקוט — אדריכל ב־ מקצועו ובדיגאי, שהורם לחיים פר ליטים באנטילים ההולנדיים.

הבול בתבנית מלבנית־אנכית ב־ ערך נקוב 30 סנט מראה את דיוק־ נו של ל. ב. סקוט שמו התאריכים 1897—1966. הבול נדפס בשיטת דפוס־כבוס (אופסט) בבול 25X36 מ"מ על ניר לבן ללא סימני מים, בגליונות בני 50 (5X10) בול כל אחד, אצל מפעילי אנסהדה בהארלם, שבהולנד.

מלכת הדנים

החלק הראשון של סידרת בולים חדשה כן המנין, הוכננה להחזיר ב־ דנמרק ב־21 פברואר 1974. הבולים המשים (בערכים 70, 80 ו־100 כר־ אים את דיוקנה של המלכה מרגרטה, בצורה מסוגננת, שיובאו במקום ה־ סדרה הקודמת בה צויר דיוקנו של המלך פרידריך ה־9 המנוח.

הבולים החדשים שתבניתם מלב־ נית־אנכית מראים את דיוקן המלכה מרגריטה במרכז ומעל לשם המדינה (דנמרק). בחלקו השמאלי של הבול רשום סמל הכתר הדני והערך מו־ פיע בצדו הימני של הבול.

דיוקן אינונו בבול תורכיה

הדואר התורכי הנפיק לא־מכבר בול־אבל לזכרו של איסמת אינונו — המדינאי הקשיש שנפטר לפני שבו־ עות אחדים ונחשב לאחד כמנהיגיה הבולטים של תורכיה הבודרנית. איסמת אינונו (1884—1973) היה ראש הממשלה הראשון והנשיא ה־ שני של הרפובליקה התורכית.

הבול נדפס בתבנית מלבנית־אנ־ כית, בצבעים כהים ובמסגרת שחו־ רה, שבמרכזו דיוקנו החיכבי של איסמת אינונו.

כדורגל במאלגש

הרפובליקה המאלגשית הודרה ד־ עוד בשנת 1973 (סוף דצמבר) הנ־ פיקה בול־זיכרון בודד, יקר למדי, בערך נקוב 500 פראנק לכבוד ה־ אליפות העולמית בכדורגל, שיתקיים בשנת 1974 בגרמניה.

הבול בתבנית מלבנית־אופקית מר־ אה ציור אופייני למשחק כדורגל, כששחקן פורץ לשער היריב. הבול איננו מצטיין בביצועו הגראפי.

קונגרס הברידג' הבין־לאומי

יד השבוע: מחלק מערב, אין פגיעה.

	צפון	
	♠ J 9 5 ♡ Q J 5 ♢ A Q 6 2 ♣ A 4 2	
מזרח		**מערב**
♠ 4 2 ♡ K 10 8 3 ♢ 10 9 ♣ 10 9 8 6 3		♠ A K Q 8 7 6 ♡ 6 ♢ K 7 4 3 ♣ J 5
	דרום	
	♠ 10 3 ♡ A 9 7 4 2 ♢ J 8 5 ♣ K Q 7	

ברידג'
מאת ב. גשורי

קונגרס הברידג' הבין־לאומי (ה־ תשיעי ברציפות) נפתח במוצאי־ שבת שהלפה בבלון „שרתון" הל־ אביב. למרות כצב המחרים הגיעו ארצה יותר מתשעים אורחים כחו"ל, שבאו מאחת־עשרה ארצות. המכל־ חת הגדולה ביותר באה מצרפת וב־ ראשה האכבים הבין־לאומיים סי־ סבר וילה. כבריטניה הגיעו כוכב אלופת העולם הגבי ריקסי מרקוס ומר לואי שנקין, יו"ר המודיעה ה־ בריטית לברידג'. הוולנדים מיוצגים בצורה מכובדת ביותר, כאשר כל חברי הנבחרת הלאומית של הולנד, אלופי העולם הגם קריגם, בתוך המשתתפים בקונגרס הישראלי בצורה „הנבגהית". ארצות אחרות המיוצגות בקונגרס השנה הן דרום־אפריקה, ארצות־הברית, קנדה, בלגיה, שוויץ, רודזיה, גרמניה ואיטליה.

ראש עירית תל־אביב־יפו, מר שלמה (צ'יץ') להט בירך את ה־ אורחים במסיבה מסיבת קבלה ה־ פנים. ראש העיר הביע את ברכתו לאורחים מחו"ל על פתיחת ההתחרות עם ישראל ועם מגיניהם בעצם ה־ תחומים בקבוצה, וכן על העובדה שבאו להזדהות עם ישראל הזקא בעיר תל־אביב.

ראוי לציין שהקונגרס השנה נת־ כך בצורה גלהבת גם על־ידי חוב־ בי הברידג' הישראלים, שהגיעו ל־ הל־אביב מכל חלקי הארץ, כולל כבוד"ל והקיבוצים.

עד כה נכחימו שני הארועים הר־ אשונים בקונגרס. בתחרות הזוגות (איגורידגואל) ניצחה הגבי ב־ רנבר (עולה חדשה מאה"ב) בזוג

רוח בת שני טיבריע, בת המגדר דר 240 כתופים. בתחרות הזוגות המעורבים (גבר + אשה) הוצגו 160 זוגות הנה ניצחו בני הזוג צבי בר־ לאקידה ביוצים כבולים.

היד שלפניו נבקבלה כמסבוב הראשון של תחרות הזוגות המעור־ בים. ברוב השולחנות פתח מערב את מחלק ההכרזה בקריאה של „1 ספייד" וצפון הכפיל. החוזה הסופי הפופולארי ביותר היה „4 הארטס" כבר דרום. אולם ביצוע המשחק הכר־ של בהדך כלל כאשר הכרוז מפסיד שתי לקיחות הספייד ושתי לקיחות בטאיס ו/או ביהלומים.

רובין קוגין, בביאה הפופולארי של ההתאגדות הישראלית לברידג' (ס־ יחד עם בת הזוג הגבי א. בר־און הר־ ביליו בגמם הסיבוב הראשון של הוד־ רות הזוגות המעורבים) ביצע את המשחק בצורה נאה.

מערב התחיל את המבה עם ה־ A ספייד, הוכה בשתי הלקיחות ה־ ראשונות עם ה־A, K ספייד. ספייד שלישי נגבה בתוך בית הכרוז עם הארט גבוה בבד כורת במלך ק־ לאב. קוגין שיחק הארט בתוך ביתו. ה־Q הארט במחסום בלקה עם ה־ K הארט על בורת, הורה באלב נלקחה ביד הכרה עם ה־K קלאב. קוגין שיחק דיאמונד בתוך בתוך ד־ עקף בהצלחה עם ה־Q דיאמונד ב־ זוכה בבד בורת כמליך את ה־9 דיאמונד. הכרוז כסך את ה־J הארט במחסום ומערב השליך ספייד. הוא הבכיר עם הארט המלכים מה־ כם ועקף בהצלחה את ה־8, 10 הארט של כורת עם ה־9 הארט בית. ה־A הארט לכד את ה־10 הארט ביד כו־ רת. עתה שיחק קוגין את ה־J דיאמונד פנת פיה. כמערב כיסה עם ה־K דיאמונד ה־A דיאמונד בחוסם בתוך את ה־10 דיאמונד של כורת. יוצרת שלוש הלקיחות בלקחו־ עלי הכרה.

כישלון שיטת ספיר

(סוף מעמוד 9)

המלט המלכותה שנבגמר בה ולפי צל במיוחד בחולם לדעת הרבנים בארץ ובארצות־הברית.

הצברעותם של שולמית אלוני ד־ חבריה לקואליציה נראית, מבחינה אובייקטיבית, הרבה יותר אפשרית. בעצם — אין כל מניעה עניינית כריץ לא תבגוק עתה לממשלה — לא מבחינה הקו המדיני של ה־ כמשלה הזו ולא בכלל אפיה והוד־ לות. קיים גם אינטרס מובהק על המדינה, המכתיב את הכללתה של ר"צ בממשלה הזו. אלא שבצד התנאים האובייקטיביים, קיימים גם תנאים סובייקטיביים, ליחד דיוק יחסה האישי על גולדה מאיר לשר לבית אלוני. ועוב — אשר למי ניה שבכי כאיר מתקשה להתגבר בה גילה על היצר האישי שלה לשם האינטרס הציבורי־הכללי.

כאלה אורות שבבגאה שמותה ל־ גבי הממשלה הבאה, הוא הרבגה האישי. מבחינתה של גב' מאיר, אין כמעט ספק שלא יוכלו שיבתם בדד לים בהרכב זה. וספק רב אם יימצא בה מקום אפילו לכל אותם המעמדים שעומדים בתור. אך קיימת עניין הד שאלה המרכזית — והיא בעיית משה דיין.

יום אחד בלבד אחרי הבהוזן הד־ דומאטית של משה דיין, הוי סימ־ נים רבים שהפיזו כי דיין מתפש דרך לנסיגה. עם זאת, אין ספק כי אין זו הדך קלה. יתר עם כל כבוא אותו קיבל דיין מבולה כבאיר, הוא קיבל מכבה — ההכשלה — גם תשובות שליליות על כל הגדעוה הקפרדיקליות שלו, כאשר מערב ה־ ראשון פירשו בקהרבין של שר ה־ ביטחון את סירוב להרכב לממ־ שלה, הכאה כבנונה להקנט במשלה לחיכד־לאומי, בעבו מאבנים בנוד־ ים להקים ממשלה כבבבונה הקר־ בה. כאשר ביום הקריטי, הבראה בהפשפה הודיעה על פיצוץ ה־ כרים עם הגבחי"ל, הבין דיין על הבגוירות ההודעה כבל המוצא ה־ יחיד כ„התנאים הקייבוציים", שבהם הוא לא יוכל להמתקף בבמשלה — ההודעה בפי כאיר לבביא על הקבה כמפלה מיעוט.

לקיחת כמובן אפשרות שדיין יע־ לה להביא את המיטה לבחירות החדשות — די שהוא יתבריו ישראל מובטיך כי להבחירות יונסו ל־ כורת. אך לא כן הבבוע כי בשה דיין יצליח לבסוק לביה כמבהדתה, על אף הקשיים השכבדים בדרכו. בסופו של דבר, הוכיח דיין בעבר שבצא יודע להתגבר על קשיים, אפי־ לו גדולים כמלה.

לכבוד
מר קשתי,
מנכ"ל „צים",

הנדון :
המודעות בעתונות
בענין שכר הקצינים

המודעות הנ"ל מביאות נתונים מסולפים ביותר על שכר קציני הים ויש בהן משום הוצ־ את דיבה חמורה על ציבור גדול באשר הכוונה בהן היא שקופה להבאיש את ריח ציבור זה בעיני דעת הקהל ולהציגם כרודפי בצע בהיר־ תם בעלי משכורות ענק, כביכול.

ומי כמוך יודע שאין זו האמת.

הננו חולקים בכל תוקף על המספרים שנקבתם במודעות אלה, אך בטרם הננו נוק־ טים בצעדים כלשהם נבקשך להוכיח לנו במספרים שאכן מספרים אלה נכונים.

אם לא תשיב לנו נסיק את המסקנות, כלו־ מר — שהמספרים אכן מסולפים.

נבקש תשובתך תוך שלושה ימים.

בכבוד רב,
האיגוד הארצי לקציני ים

משרד החינוך והתרבות — המחלקה לתרבות תורנית
עירית כפר־סבא — המחלקה לחינוך ולתרבות

הכינוס השנתי למחשבת היהדות

שנה י"ט — תשל"ד

דורנו מול הגות הדורות

משמעותה של מורשת ההגות היהודית לתקופתנו

יתקיים אי"ה ביום שלישי, ד' באדר תשל"ד — 26.2.74, באולם בית התרבות לצעירים ע"ש רייזל, רח' גאולה, כפר־סבא

בהסות
הרב יעקב פנחס שיר, רב העיר.
מר זאב גלר, ראש העיריה.

* *

ישיבה ליומית
בשעות 3—5.30 אחה"צ

הלכה ומציאות בחברת ימינו

יו"ר — מר פנחס ירון, מפקח מחוזי לחינוך ממ"ד

א. הרצאת פתיחה —
הלכה בחברה משתנית — פרופ' ז' פאלק
ב. משמעם של ריחיל והתריל ומשמעותה להוהו — ד"ר ב' גרוס
ג. מגדים בין השקפות פילוספים יהודים ולא יהודים השלכתם על האמונה הדתית בדורנו — עמנואל הלפרין דיין פתח

— הפסקה —

ישיבה סיום
בשעות 6—9 בערב

סימפוזיון
הדרך לאמונה בדורנו
מנחה: הרב פרופ' ל' י' רבינוביץ
משתתפים: הרב ח' ד' הלוי, הרב הראשי של ת"א־יפו
מר י' גולדשמיד — מר א' רביצקי

תן טרמפ לחיל

"צבר" קטנה במידותיה, חסכונית באחזקתה וגדולה בתכולתה. תוכל לקחת 4 טרמפיסטים ברווחה...

RENAULT רנו

בני משה קרסו: תל־אביב: רח' ריב"ל 26, טל. 33241

פרסום כלל

קופל נהיגה עצמית בע"מ
כבוד ראש: בית הירקון 252, ת"א
טל. 452111, 443168, 448968

מציע רכב לנהיגה עצמית

* בתנאים מיוחדים

לשכירות 3 חודשים ומעלה

אפשרות קניית הרכב לאחר תקופת השכירה בתנאים מיוחדים

* הרכב הנו מדגמי דגם 1972 ודגם 1973 בלבד
* הסכירות מוגבלת ל־2 נהגים בתוקה
* כמות הרכב מוגבלת
* הרכב מצויד במכשיר רדיו

בדבר פרטים נוספים נא לפנות לטלפון בתל־אביב: 448968, 443168, 452111

דוקרט - ביח"ר לסריגים

חיסול עודפי ייצוא מאיכות מעולה

ז'קטים לגברים וחליפות לגברות
מצמר שלוב עור (זמס)

סוודרים — פולוברים — כותנות — חולצות
הזדמנות מיוחדת — שמלות צמר
35 ל"י

ת"א: שד' רוטשילד 75 (פ' מזא"ה) שעות 8.00—16.30
לוד: אזור התעשיה (ע"י סלרד) שעות 8.00—16.00 פרט ליום ששי

המכון לפריון העבודה והייצור
היחידה להדרכה בבנייה

מקיימת, בשיתוף מפקדת ראש הג"א
יום עיון
בנושא

מקלטים

מועד: יום ב', 28 פברואר 1974
מקום: מלון „הרצליה" הרצליה

פרטים והרשמה: המכון לפריון העבודה והייצור, היחידה להדרכה בבניה, רח' סולד 4 ת"א, טל. 253131, שלוחה 259
סיום ההרשמה: 24.2.74

הלוח הכפול · הארץ · ידיעות אחרונות

מכרז על משרה פנויה מס' 4/74

לבנק ישראל בירושלים

דרוש מבקר עוזר

בבקורת הפנימית

הכשירויות הדרושות:
1. רואה חשבון לאחר סיום לימודים, או בוגר אוניברסיטה בכלכלה או מנהל עסקים, או נסיון מתאים של 3 שנים לפחות בתחומי בקאות או בקורת.
2. ידיעת הלשון העברית על בוריה.
3. ידיעה טובה בלשון האנגלית.
4. כושר ניסוח דוחות ביקורת.

הערות:
1. מועמד הנמצא בשלבי הסיום של לימודיו רשאי להציג את מועמדותו.
2. קיימת אפשרות לקבלת התמחות.

המעוניינים לקבלת פרטים נוספים ושאלון אישי יפנו ליחידת כח אדם, בנק ישראל ת.ד. 780 ירושלים מיקוד 91000. את השאלון האישי יש להחזיר עד יום 8.3.74.

נא לציין את מס' המכרז בגוף השאלון ובכל פניה הנוגעת למכרז זה.

למספנות ישראל בע"מ
חיפה, ת.ד. 1282.

דרושים

*** מחסנאי ראשי**

לנהול מחסנים טכניים ומחסני מתכות, כולל נהול צוות עובדים. בעל נסיון קודם בתעשיה, ידיעת עברית על בוריה ואנגלית כדי הבנת מפרטים טכניים.

*** עובד בכיר במחלקת אספקה**

בעל נסיון קודם בתעשיה (רצוי באניות) בהזמנת ציוד טכני ובהחזקת שליטה בשפה האנגלית.

*** רואה חשבון**

לתפקיד תקציבן ראשי, רצוי נסיון קודם בתעשיה.

נא לפנות בכתב ולפרט קורות חיים והנסיון בעבודה.

תדיראן

המפעל האלקטרוניקה באזור

דרושות

פועלות יצור

להרכבה אלקטרונית למשמרת ראשונה ושניה 07.00—17.00; 17.00—22.00
ההכשרה הנתנת במקום
תנאים סוציאליים טובים.
מועמדים מתאימים יפנו ליחידות למפעל רחוב השופטים 26, אזור, חולון, או טלפונית 892244.

חברת יבוא תרופות וציוד רפואי

מעונינת להעסיק

אדמיניסטרטור

על המועמד לשלוט היטב בשפות העברית והאנגלית
כמו כן הכרחי רשיון נהיגה
תינתן עדיפות למועמד בגיל 25—30
בעל נסיון אשר מצטיין במרץ וביוזמה

מעונינים מתבקשים לשלוח פרטים על קורות חיים ונסיון קודם, בכתב יד, לת.ד. 29001 ת"א

למפעל רדמונד-אמקור בע"מ
ירושלים

דרוש

תמחירן

מעולה

יועדף בעל נסיון בענפי המתכת והחשמל
נא לפנות טלפון 02—521106/7

לחברת ג'נרל אלקטריק

דרושה

פקידה

למח' השירות בהרצליה ב':
- * לאחר שירות צבאי
- * הדפסה בשפה העברית — הכרחית
- * ידיעת השפה האנגלית — רצויה

*

לקביעת ראיון להתקשר בטלפון 937691 — לחוה

בר-תל בע"מ מוצרי פלסטיק לבניה

דרושים

למפעל חדש
לחלונות פלסטיים בירושלים

מנהל יצור

הכישורים: מהנדס או טכנאי בעל נסיון וידע בענף הפלסטיקה (Extrusion).

מנהל אחזקה

הכישורים: מהנדס או טכנאי בעל נסיון באחזקת קווי יצור עם אוטומציה. רצוי גם ידע בסיסי במערכות חשמל

מנהלי משמרות

בוגרי בתי ספר מקצועיים
או רקע טכני אחר.

תנאים טובים למועמדים המתאימים

סודיות מובטחת!

נא לפנות בכתב בפירוט קורות חיים ונסיון קודם לבור-תל בע"מ, ת.ד. 10377 ירושלים טלפון 03—[illegible]

לחברת ביטוח גדולה

דרוש

עורך-דין צעיר

למחלקת תביעות

נסיון שלוש שנים כעורך-דין

לפנות: אגף מינהל כח אדם ת.ד. 805 תל-אביב

למוסד ציבורי מרכזי
דרושים

שליחים לאיטליה ושווייץ

לתפקידים של ניהול משרדים, ארגון אופי כספים והסברה.

דרישות התפקיד:
- * נסיון בעבודה ארגונית-כללית ברמה גבוהה.
- * ידיעת שפות: לגבי איטליה ידיעת השפות איטלקית ועברית על בוריין וידיעת שפות זרות נוספות אנגלית ו/או צרפתית. לגבי שוויץ ידיעת השפות גרמנית, צרפתית ועברית על בוריין.
- * כושר הבעה בכתב ובעל-פה.
- * השכלה אקדמאית.

מועמדים מתאימים הממלאים את הדרישות הנ"ל, מתבקשים להגיש בקשותיהם בכתב, עד 3 במארס 1974, בצירוף תולדות חיים, השכלה ונסיון בעבודות, לת"ד 7093, ירושלים, עבור „מועמדים לשליחות".

ללבידי אשקלון בע"מ

דרושים

מהנדס אחזקה

מוסמך, בעל נסיון של 5 שנים לפחות באחזקת מפעל בינוני או גדול.
ידע בחשמל, צנרת וקיטור.

מזכירת הנהלה

הבכירות ידיעת השפות עברית ואנגלית על בוריין, כולל הדפסה. (רצוי גם גרמנית).
מגורים באשקלון.

ממונה על הבטיחות

מכנאי מכונות מוסמך, בעל נסיון בעבודה במפעל תעשייתי, בינוני או גדול.
בוגר קורס בטיחות של משרד העבודה או מוסמך ע"י משרד העבודה כקצין בטיחות.
מועמדים יפנו בכתב למחלקת כח אדם, ת.ד. 84, אשקלון, או טלפונית 051—22721.
סודיות מובטחת

דרוש

טכנאי בנין או מהנדס ביצוע

לניהול מספר פרוייקטים באזור פתח-תקוה
רצוי עם רכב
תנאים טובים למתאימים
„גאולי" חברה לבנין ורהיטים בע"מ,
שטמפפר 18 פתח-תקוה, טלפון 908881

דרושים סוכנים

לחברה

לציוד עבודות חפירה ועפר

עם נסיון והתמחות בשטח זה
בכל חלקי הארץ
תנאים טובים!
סודיות מובטחת!

נא לפנות בכתב לת.ד. 16534, ת"א

דרוש

מנהל מרכז קהילתי

בטירת הכרמל

דרישות התפקיד — השכלה רחבה (לפחות ב.א.) במדעי החברה/הרוח נסיון רב בניהול וריכוז מוסדות לחינוך בלתי פורמלי/בתי נוער מרכז ספורט.
כושר ונסיון בנהול ובארגון, בפיקוח תקציבי ובהדרכה צוות עובדים, כושר לקיים מגע עם גורמי חוץ ופנים.

תנאי העסקה — חוזה מיוחד. שכר 21,000—25,000 ל"י לשנה, פקידות בדרגת הטבות אחרות.

המעונינים יפנו בכתב עד ליום 10.3.74 אל החברה למרכזי תרבות וספורט, שד' הרצל 82, בית הכרם ירושלים, ויוזמנו לבדיקה ולראיון.

האוניברסיטה העברית בירושלים

מודיעה על משרות פנויות של:

עובד מעבדה — במכון לכימיה

מכרז מס' 37/74

תיאור התפקיד — אחראי על כל מעבדות ההוראה הניתנות ע"י החוג לכימיה; ממונה על כל צוות הלבורנטים העובדים במעבדות ההוראה ואחראי לשיבוצם במעבדות אלה; אחראי לפעולה התקינה של מעבדות ההוראה; הזמנת חומרים, כלים וציוד ותפעול כל הבעיות הקשורות במעבדות אלה; ישתתף בפיתוח נסיונות חדשים ובפיתוח עזרי הוראה (שקופיות וכו') ויפקח לפי הצורך גם על שאר הלבורנטים במכון.

דרישות התפקיד — ידיעת השפות עברית ואנגלית על בוריין; בעל תואר מוסמך M. Sc. בכימיה; יכול להגיש מועמדות גם בעל תואר Ph.D. בכימיה או מהנדס כימי; בעל כושר ונסיון בארגון ובניהול מעבדה לכימיה; מתמצא בבעיות הטכניות המתעוררות במעבדה ובפתרונן; בעל יוזמה ותושיה; יכולת לפקח על צוות לבורנטים.

הדרגה — בהתאם לכישורי המועמד — בדירוג עובדי המעבדות.

מזכירת החוג לאנגלית שפה זרה

(במכון לשפות וספרויות — הפקולטה למדעי הרוח)

מכרז מס' 29/74

תיאור התפקיד — מתן שירותי מזכירות למרכז היחידה ולמורים, כגון: תיאום פגישות, הדפסה, תיוק, מילוי טפסים, קבלת הלקוחים לשם אינפורמציה ויעוץ; ביצוע עבודות משרדיות שונות בהתאם להנחיות מזכיר המכון; סיוע בארגון בחינות ודיווח כללי על התוצאות; הכנת דיווחים ומתן אישורים לתלמידים על תוצאות בחינות.

דרישות התפקיד — ידיעת השפות אנגלית ועברית על בוריין, השכלה תיכונית; נסיון של שנתיים בעבודות מזכירות; כושר הבעה בע"פ ובכתב באנגלית (דבור שוטף) ובעברית לשם ניסוח מכתבים ומסמכים ומתן אינפורמציה; הדפסה באנגלית ובעברית.

הדרגה — יא—יב בדירוג האחיד.

על המעונינים לפנות בכתב בצרוף תולדות חיים ושמות ממליצים עד התאריך 5.3.74 אל: מחלקת כח אדם, קרית האוניברסיטה העברית, ירושלים מיקוד 91009 ולציין על המעטפה „מועמד למשרה מס'..." (בהתאם למספר המצויין בראש המכרז המבוקש).

חשמלאי בעל רשיון

„מוסמך" או „ראשי" בפקולטה לחקלאות, ברחובות

מכרז מס' 65/74

תיאור התפקיד — עבודות אחזקת כח, פקוח ומאור בפקולטה לחקלאות ברחובות.

הדרגה — בהתאם לכישורי המועמד.

על המעונינים לפנות בכתב בצרוף תולדות חיים ושמות ממליצים עד התאריך 5.3.74 אל: מזכירות הפקולטה לחקלאות, ת.ד. 12, רחובות מיקוד 76.100 ולציין על המעטפה „מועמד למשרה מס' 65/74".

מידה מיכשור מדעי בע"מ

ממפעלי כור
עתירות מדע בע"מ

דרוש

מנהל קו יצור

לעבודה בלתי שגרתית.

הכישורים הנדרשים:
- נסיון של 3 שנים לפחות בניהול צוות עובדים ביצור אלקטרוני
- ידע נרחב בטכנולוגיות יצור אלקטרוני

תנאים טובים למועמד המתאים

לפנות טלפונית: 720268, 722820 או בכתב: רחוב צבי 5, רמת-גן, מיקוד 52504

— סודיות מובטחת —

כיתן דימונה בע"מ
עבור מפעלנו בתל-אביב (הדר יוסף)

דרושים

1. **מעגלן (צטלר)**
2. **שתאי (שרר)**
3. **מעמלן (שליכטר)**

על המעונינים לפנות למפעלנו בהדר יוסף (אוטובוס 23 מהתחנה המרכזית) בשעות לפני הצהריים, למר כהן אדם

לבי"ס תיכון בת"א

דרוש

מורה

לספרות

עברית

רק בעלי נסיון מתבקשים
לפנות לטל' 289724.

לחברת יבוא תרופות וציוד רפואי

דרושה

פקידה

למיפול

בדאר ובתיקיות

ידיעת השפות העברית והאנגלית הכרחית

על המעונינות לשלוח נתונים על נסיון קודם כתובת ומספר טלפון לת.ד. 29001 תל-אביב

למילק-בר ויסמן

רח' ביאליק 4 רמת-גן

דרושים

עובדות/ים

לפנות בטלפון 955686
בין השעות 09.00—12.30
לגבי חנה ספראי

למלון מגדל שלום תל-אביב

דרושות

1. **מזכירה כתבנית אנגלית**
ידיעת השפה העברית רצויה
2. **שליחה**

לפנות למלון מגדל שלום רחוב העשר 5 — טלפון 54154 לדליה.
בין השעות 10.00—12.00, 14.00—16.00

דרושים

לעבודה בסיני

- **מלצרים מקצועיים**
- **טבחים מעולים**
עם ניסיון והמלצות
- **עובדי ניקיון**

למתאימים תנאים טובים

נא לפנות החל מיום ד' 22.2.74 רחוב החשמונאים 99 ת"א, קומה א', חדר 96 בין השעות 10.00—13.30

משרד המבקר
הסוכנות היהודית לארץ ישראל

מודיע על משרות פנויות לעובדי ביקורת בירושלים ובתל-אביב

למשרד המבקר בירושלים ובתל-אביב דרושים:

עובדי

ביקורת

בכירים וזוטרים

בעלי השכלה גבוהה או חלקית במינהל עסקים, כלכלה או מינהל ציבורי השולטים שליטה מלאה בשפה העברית ובעלי כושר הבעה בכתב ובעל-פה.

ידיעת שפות זרות — יתרון.

תנתן עדיפות לבעלי נסיון בביקורת ציבורית המסוגלים לבצע עבודת ביקורת באופן עצמאי. הדרגות והקביעה לפי כישורי המועמדים.

המועמדים מתבקשים לפנות בכתב עד ליום 8.3.74 למשרד המבקר, ת"ד 92 ירושלים 91920 ולציין על המעטפה „מועמד למשרד".

לצה"ל דרושה

כתבנית

עברית - אנגלית

למשרה מלאה

הידיעה ב-2 שפות על בוריה
מקום העבודה באזור תל-אביב

תנאי השכר יקבעו לאחר ראיון אישי. בדבר הצעות נא לפנות לד"צ. 2158 או במספרי טלפון 69—5820 ו-69—3316.

לפוגז תל-אביב

דרוש

פקיד מנהלה

בעל נסיון בנושאי:
הביטוח, פרסום ויחסי ציבור.

הכישורים הדרושים: השכלה תיכונית, ידיעת העברית על בוריה, וידיעת האנגלית. לפנות אישית או טלפונית לפוגז רח' החשמונאים 91 תל-אביב, טל' 268211

למשרד של מפעל מתכת בת"א

דרוש

מנהל חשבונות

עצמאי

עם נסיון של 5 שנים.
למועמד המתאים מובטחים תנאים טובים.
לפנות בכתב יד עם פרוט נסיון לת.ד. 20135 תל-אביב.
— סודיות מובטחת —

לחברה בתל-אביב דרושים:

*** מנהל/ת חשבונות**
סוג ד' עם נסיון בתעשיה

*** מנהל חשבונות**
סוג ג' — מנהל

*** פקיד**
לעבודה משרדית

לפנות בכתב יד לת.ד. 20131 ת"א
סודיות מובטחת

לדפוס אגד

דרוש דפס מולטיליט

בפרטים נא לפנות לבית הדפוס של „אגד" דרך פתח-תקוה 140, ת"א, בשעות העבודה.

כיתן דימונה בע"מ
עבור מפעלנו בתל-אביב (הדר יוסף)

דרוש עוזר מחסנאי

בעל נסיון קודם

על המעונינים לפנות בכתב יד לת.ד. 2147 תל-אביב, עם פרוט קורות חיים, או בטלפון, למספר 773132, בשעות לפני הצהריים

דרושה

שרטטת בנין

בעלת נסיון
טלפון 230281

למשרד פרסום
דרושה

מנהלת

חשבונות

לעבודה מ-8—1
(רצוי בעלת נסיון במשרד פרסום)
מבקיאה בחישובי שכר
לפנות בכתב יד
ת.ד. 2306 עבור 141

אם

את

- * אינטליגנטית
- * דינמית
- * מוכשרת בעלת מעוף
- * מאורגנת ומסודרת
- * יודעת עברית על בוריה
- * בעלת כושר כתיבה
- * המעוניינת במשרה עצמאית במשרד פרסום גדול הדינאמי

יש לך

מקום

אצלנו

*

לקביעת ראיון, נא לפנות בכתב לת.ד. 1696 ת"א 61000 עבור „אינטליגנטית".

כיתן דימונה בע"מ
עבור משרדנו בתל-אביב

דרושה

מפעילת נשיונל 32

על המעונינות לפנות בכתב יד לת.ד. 2147 תל-אביב, עם פרוט קורות חיים, בציון על המעטפה, עבור „מפעילת נשיונל".

כיתן דימונה בע"מ
עבור משרדנו בתל-אביב (הדר יוסף)

דרושות

1. מזכירה — למשרה מלאה
הכישורים הדרושים:
* השכלה תיכונית
* הדפסה במכונת כתיבה עברית
* נסיון קודם
2. כתבנית עברית — בעלת נסיון קודם.
קיימת אפשרות למשרה חלקית

על המעונינות לפנות בכתב יד לת.ד. 2147 תל-אביב, עם פרוט קורות חיים וציון התפקיד המבוקש על המעטפה.

אם את

מזכירה

השולטת בעברית ובאנגלית,
כולל הדפסה בשתי השפות,

אנו זקוקים לך

למועמדת המתאימה מובטחים
תנאים טובים

פני אלינו בכתב לפי הכתובת: תכשירים ביולוגיים „טבע" (1972) בע"מ, ת.ד. 1142, ירושלים 91000, או טלפונית 02—225636 ותיענַי.
סודיות מובטחת

TEVA

לטבע

חברה לתעשיה פרמצבטית
[illegible] בע"מ

דרושה

כתבנית עברית

בעלת נסיון של שנתיים
לפחות, השולטת גם באנגלית.

על המועמדת לפנות בכתב בציון קורות חיים ופירוט נסיון קודם, ל„טבע" בע"מ, ת.ד. 1142, ירושלים 91000.

דרוש

מחסנאי טכני

לניהול מחסן חלפים וציוד
בגודל רגיל

אחים דויכמן (שאמרן) בע"מ

רח' ירושלים 26 חדרה
טלפון: 063—25061, 063—25062

ארטיק
נס ציונה

דרושים

טכנאי-קירור

★

לפנות בטלפון 955686

LANCIA

דרוש

מסגר

לעבודות הרכבה

בכל חלקי הארץ

נא לפנות: אונגר סוכנויות בע"מ
רח' תמנע 13, אזור התעשיה
חולון, טל. 852058

אלסינט בע"מ

מכשור מדעי

דרושים

מחסנאי ראשי

לניהול המחסן מוצרים גמורים ואחריות על ביצוע משלוחים.
התפקיד מתאים לקצין אפסנאות גמרץ. בעל נסיון בניהול הארגון עם יכולה לנהל צוות אורזים ולקיים משא ומתן על רכישת אריזות.

מנהל מדור שכר

לניהול עצמאי של מערכת הכנת שכר במחשב, במפעל המעסיק כ-700 עובדים.
נדרש נסיון רב בבצוע עבודה דומה.
תנאים טובים למועמד המתאים.

מכונאי רכב

לטפול ברכב המפעל.
נסיון במגעים עם מוסכים ויכולה לנהל מעקב על תקינות הרכב, ניהול רשיונות ורכישת [illegible].

נא לפנות למחלקת כח אדם, טלפון 04—527679.

ת.ד. 5258, חיפה, טל. 522872

דוד הכהן, כוכב שביט

ספר חדש
מאת הדה בושס

עת לספר, מאת דוד הכהן; הוצאה עם עובד; 344 עמ', 22 לירות.

ספרי זכרונות מהקשרים אצלי עם אנשים שיש בידם גם זמן וגם אמצעים כספיים. הללו מנהלים במשך שנים ארוכות יומנים אישיים מפורטים, המיועדים לא רק לעצמם, אלא כתבותנים לעתיד, מתוך אמונה שיש בזכרונות האישיים שלהם חשיבות ומשמעות לדורות הבאים. בישראל אין רבים שיש להם באותה שעה גם זמן וגם כסף; וגם אם יש כאלה ענוגים ועגנים במגירותיהם יומנים אישיים, לא רבים כאלה זכו לראות אור. מכיש כאותה סיבה שאין כותבים כאן ביוגראפיות ראויות לשמן, והלך הרוח הפוריטאני מונע הן גילויים אינטימיים, והן חשיפת דברים אם אישיים־פרטיים ואם ציבוריים.

בד־בבד אנו נמצאים בעיצומה של נוסטאלגיה רבתי לעבר. אבל הנוסטאלגיה דרכה שהיא משפצת את פרצופו הדמוהו של העבר, עצה שזכרונות של אמת עלולים להיות לעתים חושפים וגם מסוכנים. וכך שואלת מהם הנוסטאלגיה בשרירות רק מה שתואם את צרכיה, אינה מתייחסת אל העיקר האנו צדים להגדל של שיחזור ועיוות ההיסטוריה והפיכתה לצרכי־בידור.

את דוד הכהן קשה להאשים בנוסטאלגיה לשמה. הוא אקטיבי ר מלא חיוניות ורוח־נעורים הוא עדיין כל כולו בהווה המצליח להסעיר אותו. אין הוא מתרפק על העבר אלא מתקיף אותו, לעתים באהבה ולעתים בשצף־קצף. משום מה קשה לי להאמין שאחד כמוהו, שעבר ימים, תקופות ומנים, אירועים וארצות כרוח־סופה, היו לו זמן וסבלנות לשמור על יומן מאורגן ומסודר; ולכן גם הספר שלפנינו אינו ספר זכרונות במובן המקובל, אלא אוסף של פרקים פרקים בהיון המובאים שלא בסדר כרונולוגי, ללא קשר ענייני ביניהם. הוא גם כספר שאסף דברים שראו אור בעתון יומי וערך אותם מחדש, בדק כמה ספרי רשימות ואז כתב את עיקר הספר. כלומר מרבית האנשים והאירועים משתקפים בו בנקודת מבט של היום, ורק פה ושם מובאים דברים שנרשמו בזמנו.

למעשה אני מנסה לסווג ספר זה כדי שתהיה לי נקודה מוצא נכונה להציגו בפני קהל קוראים. אבל עם הקריאה אני מגיעה למסקנה שעיקר העניין בספר כמון באישיותו של הכותב והדברים הכתובים משניים בחשיבותם.

דוד הכהן הינו אישיות ציורית צבעונית וססגונית הבולטת בנוף ה־

דוד הכהן

מגוונרומי של אישי־ציבור ועסקני־מפלגות ישראלים. הוא סכסכאני גבאלי, ספונטאני וגלוי לב, לעתים בהגזמה מופגנת; בעל גישה בלתי־אמצעית ותגובותיו אימפולסיביות ו־מהירות; לעתים הוא אפילו משמש מעין ליצן־חצר ואיני מתכוונת ל־העליב בו.

דוד הכהן הוא גם תופעה יוצאת־דופן. כאחד מבניו של מרדכי בן הלל הכהן, הוא משתייך על אחת המשפחות הוותיקות שראתה עצמה כאריסטוקרטיה של הישוב הישן ו־היתה קרובה בהלך רוחה ובאורח חייה לאנשי העלייה הראשונה. אך לם אם רוב־רובו של דור הישראלים הראשון בני המייסדים, חלוצי ה־עלייה הראשונה, נמחק ונעלם מן החיים הפוליטיים־ציבוריים הישראלים, דוד הכהן, יחד עם ידידו מ־נוער משה שרת (בנו של הבילויי יעקב שרתוק ז"ל), נמלטו מגורל זה על־ידי כך שקשרו את חייהם ופר־עלם מתוך הכרה לתנועת העבודה הישראלית ואנשי העלייה השנייה הפכו לחלק ממנה.

רקע מיוחד זה הוא גם שהעניק לדוד הכהן צביון אישי שונה משל חבריו. דוד הכהן היה ונשאר אינ־דיבידואליסט ולא נשחק בתוך ה־קולקטיב. אני כורשה לעצמי להזי־זיק־לכת ולומר שהוא כמו שמר על תכונות אופי של אריסטוקרט אגוצנטרי עד כמה שהדבר אפשרי במדינה סוציאלית ובמפלגה כמו שלו ומכאן גם הנונקונפורמיזם שלו, אם כי לדעתי זה נונקונפורמיזם חו־צוני־תיאטרלי, המוצא ביטוי בגישה מתפרצת ספונטאנית ואימפולסיבית על כי שהוא, ואפילו שלא־במודע, שיש לו פריווילגיות מיוחדות.

כדי שהקומפוזיציה תהיה שלמה ראוי להוסיף מדבריו על עצמו ואני מצטטת: „אדם משקיף מחלון חדרו ותח המגונן על כופה המשתוללה ב־חוץ. הרעפים של גגות הבתים ש־בכוח מתפרקים. רוחה שהנה הצ־קור הרות את כל אילנות הגן כ־פרשיהם. היציאה מן הבית סכנת חיים כרוכה בה. לפתע גומלת ה־החלטה בלב האיש: בן־אדם, אל פחד ואל מורא. עזוב את סתר ביתך, צא אל מול פני הסופה. לתוך תוכה ההוכה, כי השד אינו נורא כל כך." התמונה שלמה.

וכך, בגלל אישיותו, רקעו, מעשי אורח חייו, ציפיתי לרבות. אבל עלי להודות שבמידה רבה נחלתי אכזבה. כשראיתי ושמעתי את דוד הכהן בטלוויזיה ובדיון בצטירדה ל־פני דמות, וגיבשתי עמדה לגביה מבלי להכירו אישית. לאחר שקראתי בספר אני חושבת שהוא מספר בעל־פה, מלהיב ומשכנע יותר, מ־סופר וכותב. אישיותו מוסיפה נופך מיוחד לסיפוריו. אבל דווקא הספונ־טאניות, הבלתי־אמצעיות, קוצר ה־רוח והקיצוניות הקיפוריות הופכים את כתיבתו לקצרת־רוח ונשימה, ר כמו אין זמנו בידו לבחון ולהרהר בבעיה זו או אחרת, ואצה לו ה־דרך; כתיבתו חסרת־ליטוש ומימד של ראייה דברים לעומקם, היא כמו כרושלת, חפוזה, ומוליקה על פני דברים ואירועים.

אמנם בפרקי הספר אנו מוצאים סיפורים גלויי־לב ומרנקים, מהם שעוררו גם סערת רוחות (הסיפור על יצחק שדה וכ"ג יורדי הסירה.) בצד ביקורת קשה ובלתי־מסוייגת על אנשים כמו מזכ"ל ההסתדרות דאז פנחס לבון, אותו הוא מאשים בצורה חד־משמעית שערער עד ה־יסוד את כל בניין „סולל־בונה" ו־הביא אסון אישי על חבורת אנשים שהקדישה את חייה למפעל, ואשר עד כה לא היו עוררין על זכויותיה.

אבל למרות זאת מרבית הדמויות והאירועים שאין כיום רבים ה־יכולים לזהות עליהם, נבלעים כ־לאחר־יד במשפט סתום ותו־לא. אנו נתקלים גם בהערצה בלתי־מסוייגת ללא נימה של ביקורת לידידים אי־שיים קרובים ואהובים כמשה שרת, דב הוז ואליהו גולומב. אבל אפילו אהבותיו ושנאותיו אימפולסיביות ר אין להטיל ספק בכנות רגשותיו אין כאן ניתוחי דמויות ומוטיבציות ר הוא נמנע או אינו מסוגל לצייר פור־טרטים אישיים והכל מסתכם אם בהבעת הערצה ואם בסלידה במיטב הסופרלאטיבים.

נראה לי שעיקר העניין בכמה מן הסיפורים הוא באספקט הסנסציוני־פיקאנטי שלהם, שעה שבמרכזו ה־אירועים הדברים מופיע שוב ושוב כוכב־שביט דוד הכהן, הכל סב ונע סביבו, והאגוצנטריות המדגי־שה, שהיא חלק של אישיותו המור־הקת, פוגמת בכתיבתו.

כך, על אף העניין שיש בפרקי ה־ספר הם חסרים עם של כותב ועורי־כה מחושבת ומכוונת. נראה לי ש־אלמלא ליקויים אלה היה רישומו של הספר רב לאין ערוך והוא לא־היה נותר בחזקת פרקי זכרונות חולפים ועוברים, מהם מרתקים ו־גדושי־חן, אבל לא הרבה יותר מ־זה.

יום האם

וודי אלן המשוגע

„בננות", סטודיו, ת"א

קולנוע
מאת יוסף שריק

וודי אלן, שראינוהו ב„כל מה שרצית לדעת על המין" ו„בשחק אותה, סם", ירש את כתר „מלך המוקיונים" של הבד מבאסטר קיטון, מהאחים מארקס, מהאחים ריץ, מדני קאי, כבגירי לאוים וכו'. האולם — בעוד שרוב „מוק־

הלב הרך, שאינו מסוגל לפגוע בזבוב?

תכונתו היהודית של וודי אלן כו־בשאת בכשרון הלגלוג־העצמי שלו: לאחר שהוא מחשיך את החדר וסוגר את החלון, וזולף על עצמו מ־בושם ופודרה ומצליח סוף סוף ל־השכיב את באבני (הלוחמת לזכויות האשה) על גבה ולוחש: „אני אוהב אותך, אני אוהב אותך" — לוחשת נגבי: „אמור כשהוא בצרפתית"... „אני לא יודע צרפתית" — משיב לה וודי אלן — „אולי בעברית ז־

וודי אלן ואחת מנערותיו

יוצאי הסרטים משחקים בתפקיד ה„כלב המוכה", נהוג וודי אלן להביע אותה הבנה לגורל ה„כלב המוכה". דבר זה הופכו לאינטלקטואל — אבל לא לסר־טר־מאן. נהפוך הוא: וודי אלן הוא מעין דוד הקטן, המובס על־ידי עבודתו, על־ידי המין, על־ידי החברה על כל גבייה והה־פכותיה.

כדי להבין ולהנות מקומדיה של וודי אלן, חייב אתה להסכים עם הכ־כת־החיים של וודי אלן, שלפיה „אין שום דבר יותר הגיוני מחוסר הגיון".

וודי אלן אינו מסוגל למצוא את העבודה המתאימה לו. הוא משמש בתון של „המצאות־חדשות" בחברה אמריקאית הביירבת „אבירות ייד־בהי לבנהלים; הוא אינו מסוגל לב־צוא ידידה הראויה לו וכן את „הצד הנכוף" של מהפכה לדום־אמריקאית (הוא סועד עם דיקטאטור פאשיסטי, ונלחם בו אחר־כך בשורות המהפכ־נים השבאלנים).

כאשר הוא מובא למשפט, בעוון הסתה להמונות, מתאר אותו עוסר כ„אינטלקטואל יהודי וקומוניסט ב־סוכן".

אכן, וודי אלן הוא יהודי בכל רמ"ח אבריו; ייתכן גם שהוא נראה ומדבר כאינטלקטואל — אבל קומוניסט ב־סוכן? הוא? הברנש הצנום בעל

כאשר מנסה הדיקטטור של סאן מארקוס „לעשות רושם" על וודי אלן, הוא אומר כי הגיע לכלל הסכם עם הדו.בי.איי. (הכבבית היהודית ה־באחוזה), בהתכוון, כמובן, לסי־איי.איי. (סוכנות הביון הברבית). וכאשר כבינים אנו הס.איי.אי. ל־סאן־מארקוס, הם אינם יודעים נגד מי להתייצב — הנגד הדיקטטור או נגד המורדים — ובסוף נלחמים נגד שני הצדדים... כיוון שהסוכנות הביון לעולם אינה נוטלת על עצמה סיכו־נים..."

בנקודה זו כבינים אנו, כי עיקר כוחות של וודי אלן טמון בהבריס ש־הוא כותב בבבל... וודי אלן „ה־מוקיון" הקטן, המקסים.

ראה, למשל, את תכונת הפתיחה: קריין טלוויזיה כבריז: „אני בראה לכם עכשיו את הרצח הפוליטי ה־טמעי, במקום ההרהתה... הם עומ־דים לרצוח את הנשיא של מדינת דרום־אמריקאית הכוזה דאז, ולב־צות במקומו דיקטטור צבאי". ואב־נם — כעצת־הרצה בהירוש כפי ש־הובנו.

וודי אלן מלגלג על הפוליטיקה, הבין, על הסרטים, על הגבורה ל־שחרור האשה, על עצמו, על הכל ועל כולם, הנראים כל כך פאתטיים בנסיון להבליט את החשיבות העצ־מית שלהם...

מכתבים למערכת הארץ

להתנגד להשתלטות האורתודוכסים

לגבי הרכב הקואליציה, השאלה האמיתית אינה מיהו יהודי כי אם מי הם יהודים. היהודים הם כמובן בני עם ישראל, יהודה אתניה, ולא כאן המקום להרחיב את הדיבור בד־בר מהותו של עם. אשר להוהם של בני עם ישראל, ישנם במדינה יש־ראל ובתפוצות יהודים אורתודוכסים, יהודים קונסרוואטיבים, יהודים ר־פורמים (או ליבראלים או מתקד־מים), יהודים קראים, יהודים כופ־רים (אתיאיסטים). ובחוץ לארץ יש־נן גם עדי עדות אחורות פחות חשו־בות.

נדמה לי שחוק השבות וחוק מירשם התושבים מתכוונים ליהודים כבני עם ישראל, כלומר שכל מי שיש־לעם ישראל היה זכאי לעלות ל־ארץ ויירשם במיסמכי הממשלה כ־בן עם ישראל בלי כינוי נוסף. ל־צומת זה, לצרכים סטטיסטיים, ל־עניינים דתיים וכיו"ב, רצוי ואולי אף חובה, לציין את דתם של הנר־שמים לבד מציון השתייכותם האומ־נית. לכן יירשם פלוני כיהודי, כ־לומר כבן עם ישראל, וכן כבן הדת היהודית האורתודוכסית (או כינוי מתאים אחר), או כבן הדת היהודית הרפורמית (או הליבראלית או ה־מתקדמת), או הדת היהודית הקראית וכיו"ב.

הוא הדין כמובן לגבי לא־יהודים: ערבי, מוסלמי סוני; ערבי או הודי, מוסלמי אחמדי; ערבי, נוצרי אורתודוכסי; יווני, נוצרי אורתודוכסי; ערבי (או איטלקי וכו'), נוצרי קתולי; דרוזי (או ערבי), דרוזי; ערבי (או איראני, או אמריקאי), בהאי. וכן, כמובן: יהודי, אתיאיסט (או בלי דת); ערבי, אתיאיסט (או בלי דת), וכדי נוסף לכל זה יש צורך לציין את הנתינות המדינית: ישראלי, ירדני, בריטי, אמריקאי ו־כיו"ב.

עניין הגיור, כלומר המרת הדת, הוא בסמכות כוהני הדת שאליה רו־צה האדם לעבור. על כן גיור לדת היהודית האורתודוכסית צריך להיות בסמכות הרבנות האורתודוכסית, גיור לדת היהודית הקונסרוואטיבית בסמ־כות הרבנות הקונסרוואטיבית, גיור לדת היהודית הרפורמית או המתקד־מת בסמכות הרבנות המתקדמת ו־כיו"ב. הוא הדין כמובן לגבי „גיור" לאיסלאם, לנצרות וכו' בהתאם. רצו־נם של מנהיגי היהדות האורתודוכ־סית על פלגיה השונים להשתלט על היהודים לא־אורתודוכסים דומה ל־השתלטות הכנסיה הקתולית על נו־צרים לא־קתולים באיטליה ובספרד או השתלטות הכנסיה הנוצרית האור־תודוכסית על כל הנוצרים ביוון.

אצלנו בישראל יש להתנגד להש־תלטות היהודים האורתודוכסים על היהודים הלא־אורתודוכסים ויש ל־סכל כל נסיון להשתלטות זאת. אולי התגובה המוכה ביותר היא ההתקפה: ביטול הסטטוס־קוו. מכל מקום, רצוי איפוא לדעתי לתקן את חוק השבות ואת חוק מירשם התושבים ברוח ה־דברים האלה.

אשר לאדוקים התובעים כינון ממ־שלה לאומית מורחבת של חירום, זהו רק בסיס להכנסת חירות לממשלה ובכך להבטיח תמיכה במישאלות הד־תיים ובהתנגדות לנסיגה כללית או חלקית מהגדה המערבית, כלומר תח־בולה להשתלטות היהדות האורתודו־כסית מהולת האזורית. לזה צריכים הלא־אורתודוכסים להתנגד.

י. ל. בנאור
ירושלים

פירסום שמות הנופלים

נודע לנו ששמות הנופלים במער־כת יום הכיפורים לא יפורסמו בע־תונים אלא בחוברת שתופץ באמצ־עות יד לבנים והעיריות.

בננו נפל לפני ארבעה חודשים; לעירית חיפה ולמוסד יד־לבנים ידו־עים שמות הנופלים. אולם מדי פעם בפעם מגיעים עד היום מכתבים ל־בננו ז"ל מחבריו שלחמו בחזית אות־רה, השואלים לשלומו. מדי יום ביו־מו שואלים מכרים שכמון לא הת־ראינו עימם — מה שלום בנכם? איך יצאתם מהמלחמה?

ברצוננו להבין מדוע לא יתפרסמו שמות הנופלים בעתונים? האם חר־ששים מתגובת המוראל בעם עקב המסגרות השחורות? ומה בכך אם יום אחד תורגש אווירת האבל ב־ישוב — מדוע לא מגיע לילדינו ש־נפלו המינימום הזה?

אנו מוחים נמרצות נגד החלטה זו ותובעים בתוקף פירסום שמות יל־דינו הנופלים בעתונים — ולו רק למניעת פגיעה בנו ובמבוכה מהשו־אלים אותנו לשלומם.

שרה ועמנואל פריד
חיפה

עצה לכתבים הצבאיים

ברצוני להגיב על מאמרו של מר זאב שיף „צה"ל בגיל המעבר" („ה־ארץ" 13.2).

דומני שמספיק כבר לבקר ולתאר את השלילה בצה"ל. יש לחכות ל־חוות דעתה של ועדת אגרנט ולממ־שלה החדשה שבעקבותיה בוא יבואו שינויים בהכרח. המאמר הזה לא יביא רק נזק על יתואר בהרידו את המורל בשורות הצבא, ובמפגע ב־תדמית ישראל בחו"ל.

המעשה הטוב והחינוכי יהיה לכתוב דווקא עכשיו על היפארה: יש־ראל ועל גבורת חייליו. זאת עצתי בתקופה זו לכל הכתבים הצבאיים.

צילה דישה
תל־אביב

יעול וחסכון

לקראת כינון ממשלה חדשה, וב־התחשב במצוקה התקציבית־כלכלית, הכרחי לערוך בדק בית יסודי במיב־נה ובאירגון של השירות הציבורי. אפרט את עיקר הצעדים הנחוצים, לדעתי:

● צימצום מספר המשרדים ה־ממשלתיים למינימום ההכרחי (12).

● ביטול הכפילויות בין המוס־דים לבין המוסדות הלאומיים (ה־סוכנות, הקק"ל וכיו"ב) מחד גיסא ובין הממשלה לבין הרשויות המוני־ציפליות מאידך גיסא וכן הכפילויות בכמה תחומים בין משרד הביטחון המשכ"ל.

● חלוקה גיאוגרפית אחידה של הארץ למחוזות (כעת לא זו בלבד שהחלוקה במשרד אחד איננה חו־פפת את זו של משרד שני אלא גם מספר המחוזות אינו זהה) וריכוז כל השלוחות המחוזיות, לצורך יעול ו־חיסכון, תחת גג אחד.

● ביטול הלשכות של השרים והמנהלים הכלליים בתל־אביב והפ־לת מתן שירותים בימי ה' ו־ו' על המשרדים המתחזים על אותם המש־רדים.

● פירוק אותן החברות הממשל־תיות וממשלתיות למחצה (מספרן כ־600) שהפכו מיותרות וממשיכות להתקיים בכוח האינרציה ואף להו־ליד חברות־בנות, נכדות וניניות.

● לאחר כל הפעולות האלה יש לאתר ע"י צוות מומחי־מקצועי, ולא ע"י עסקנים ופוליטיקאים, את מספר העובדים המיותרים בשירותים הצי־בוריים ולערוך תוכנית מפורטת ב־שלבים להעברתם כאבטלה סמויה ל־מעגל יצרני ע"י קורסים להסבה מק־צועית ופיצוי נאות לנפלטים, כפי שהדבר נעשה במדינות תקינות ב־עולם.

● העלאת השכר של עובדי ה־שירותים הציבוריים לרמה הוגנת ה־מאפשרת חיים בכבוד והמצטמצמת זיקה ל„מתנות" ולהשחתת המוסר, וקידום מעמדם ע"י הענקת סמכויות היצדר תפקידים וסמכויות הוא אחד החולשות והליקויים הבולטים של ה־שירות הציבורי בישראל.

הרצה נותנת ששינוי המיבנה ו־יעול השירותים הציבוריים חייב ל־היכלל בין שש קווי היסוד העיק־ריים של הממשלה החדשה.

חיסכון, יעילות, ניטוסים ושוות השירות בשירות הציבורי, תוך צי־פוף מסגרות ביורוקרטיות קשוחות, ישפיעו על מוראל העם ויתרמו לה־עלאת הפריון, להגדלת התפוקה וה־לאיבית ולגאוה העם במדינתו.

מנחם פבירוד
תל־אביב

להרים קול

ביומים אלה קראתי בעיתון על התיבה הזהה של עבודה קבלנית ביהוחנות בבטצרות פאר, באורחה קי־פלתה אלפיים לירות.

האם לא השתנה דבר? וזאתם לא למדנו מאום? הרי אחרי מלחמת ששת הימים בינינו קו ביצורים בהר צאות שהכניסו את כלכלתנו לבוץ ואת הקבלנים לווילות פאר. אותם ה־אחראים לביטחוננו, אותם אנשים שהיו אחראים לביזבוז והר העתלת ההוא, עומדים עתה לחזור על ה־פעולה מחדש. שוב ילכו כספי צי־בור לכיסיהם של קבלנים, הפעם אלה כספים שנלקחו, בחלקם, כ־מילוה מחובה ומרצון ממשכורותיהם של פקידים ופועלים ומחסכונותיהם של פנסיונרים.

את הקו שצריך להקים כדי להגן על החיילים יש להקים כפי שהוקם הקו בבלחמה — ע"י הפעלת חיל ההנדסה וציוד מגוים ולא ע"י ביז־בוז נוסף של כספים התעשרותם של קבלנים.

חובה על כל אחד ואחד מאיתנו להרים קולו עכשיו. אל נתחיל לכת בדרך של ביזבוז — איננו יכולים לעמוד בכך.

עפר אירמן
ירושלים

סיפורי אמרי

מאחורי הקלעים של מלחמת העולם השנייה

מאת רוברט וואלטש

זה עלילה מאחורי המסך הרשמי במלחמה העולם, בהווה חלק בלתי־נפרד מההתפתחויות הגדולות בהקרפת המהפכות. בבחינה זו ביגיע עניין רב להופעת הכבב ג׳וליאן אמרי, בנו של המדינאי השמרני ליאופולד אמרי (כהיה אחד החידים הנאבבים ביותר על הבינות בימי המספר הבריטי)*.

ספר זה המבטא את התקופה עד 1945, לפני שהתבחר בכבס לפרלמנט ואחרים גם היה בישכבר בבבלת היה, הוא בדהק ובבצעפ, לא רק בגלל הרפידרים שבו, אלא גם כשמה שהוא בבלה את אורח החיים ואת הבסהק העבוי של השכבה השליטה בבריטה האנגלית.

אחרי בקיה, עליו ובכבק שאינו הכר לו כלום על אף כהוא מדבר שבשפתהו לא היתה בין תעמירות המל תנא יהסינו, כתאר את בגוריו בבית ובבית־הספר, והחיב באוכס־פורד. אביו ריצה לבנו ילבד מרמיה ובולה איתו להוא. כאן מובאה אנקדוטה ביפעריעה: אמרי האב הודיע עם הבגריד האוסברי באחן פאר־קנבעלין לאן לילוה את בנו, אלא בבוש שהלו ביסף להופצה, כיפורים בכי האריבים את העניין ל־כונכ־החכה.

ג׳וליאן בקבל כתובה באיזה אר־בין אכבבי וכבהוא כגיע, נבנם ל־אולם כלא בחנרות היושבות סביב בולחן ההה ביציאת הבארונית. בקי־צור (בספר זה אינו כה קצר) כת־בור שהמכוזדה בלונדון הזמינו בשעת בגיליל בקום בכוסר לבנות זהי מערבה כבאורפה על רוסיה, אילם כדי לבבוע מבוכה, מסדרים לו בעלי הבית בקום — בתור הגבר ה־יהיה. הוא לנבד נרבבית. ב־1938 הוא בא לספרה, בהוכנה

הנבריד הבפרדי על פראבקו, וכב־לת כבה זכן לכ. להבדיל כהוב ה־אנגלים והאינטלקטואלים, הוא רואה את האוארצוה כבצד הנאציונליסטי. גם קיבוה והוצאת איזבות די קבה לבן 19 לפגול. בפרום הבלחבה הוה אבארי בבבחינה לחורי הואלכאכוני ולכבוד הרבה על ידה האנגליה ל־היטלר להנאצים. גם האוסכרים היו כבר כאנגלים, וידידים שם אמרו לו שיבשלת היטלר הן איומות, אולם כדיניות התוך שלו היא נפלאה, והם מקווים שאנגליה לא תצטרף מלחמה בגדו. אשה אריסטוקראטית אחת אמרה לו: „בבחינה אחדהיה, היהודים הם לאין כיעור עדיפים על הפרו־סיים".

קרבות בבלקן

די באנקדוטה, הנבצאות בספר בספע. ב־30 באוגוסט 1939 קיבל אבארי מינוי להתייצב בבפקדה ה־בבה הבינון בקהיר. התובה הרא־שונה היתה בלגרד, ושם הוא נכאר בשעת הבלחבה הראשונה, בתור כ־עין סוכן הכאי בארץ שלא היתה בבלחבה, אולם היתה אכבב לארצות הבצריה. אמרי התקף לבובכה ל־עניני הבלקן, והוא נשאר התהום העיקרי כל פעולתו. בתוך הגבר ב־כאריות הבריטיות, הוא פגש איכים רבים בבבוה בבבשלה וגם בהאופו־זיציה, אולם כדרו העיקרי בעניני ה־בלקן היה יהודי גרמני בשם יעקב אלכבאיר, שידע כל אדם בבאלגרד ופתח לאבארי כל דלה.

אבב, אלכבאיר היה סוציאלדמוק־רט ועתונאי; הוא חזר לגרמניה אחרי המלחמה, היה היהודי היחיד בבונ־דסטג ביכי הקאנצלר אדנאואר. הוא עסק גם בעניינים יהודים ביתוד ב־קעת המו"ם של הסילומים. אולם רק בספר זה לבדתי כהוא היה „בו־רר" כל אמרי, כלומר מבנו גם את „ואכה הספיגות כל הבארונטים" בבלגרד הכיר המחבר גם את המנ־היגים התבדרים כל הסלאבים, ואה זוהב הנמצה הסלאווית. זגם את הכר הדיילניה.

כל זה עזר לו הרבה. הוכלו על אבאוי כבה כליחויות פוליטיות ש־נכשלו. לבשל הנסיון לעורר מרד באוסטריה נגד הנאצים, כדי להקל על כצב החזית של בעלי הבריה ב־צרפת, ביוני 1940; אולם לפני ש־אבארי וחבריו הגיעו לבקום המע־כה, הוויע תדריז על־נפילת צרפת ופליחת פגן לשלטון.

אבארי הסתבך בפוליטיקה הברי־כית בבלקן בשנה הגורלית ההיא כש־אנגלית עבדה בבודדת נגד כוחו ה־צבאי העצום של היטלר, וכשכל ה־בדינות הקטנות רעדו מתי יגיע ה־תור כלהן לקבל „הבכנה" או פשום פקודה בבא־רכאבבדן להצטרף ל־כחנה הנאצי, ולמלא את דרישותיו הפוליטיות והצבאיות של הפירר.

בה בשעה שתפקידו של אבארי היה לכשוך את פעילי העבים הסו־כים לבד הבריטי, היתה בגמת מק־רד חהוץ בלונדון לא להתגרות יו־הר בדי בהיטלר, ותהידה זו הקשו־הה על אבארי את עבודתו. סתירות רזבות, הבודות יותר, נגרמו בשלב אחר, כשקבוצות המורדים נגד ה־כיבוש הנאצי היו יותר מעוניינות ללחום נגד קבוצה מתחרה מאשר נגד הנאצים. פרצה כלחבת אורחים באלבניה וביוגוסלביה בין כוחות שונים של המחתרת.

פרק עם ארץ־ישראל

הסבוכה הבלקאן והמלחמות האד־רהיה שהתבהלו שם בוכחות המב־חבר בהוות את התוכן העיקרי של הספר, אולם בשבילנו יש עניין רב גם בפרקים המוקדשים למזרח התי־כון. הרי אבארי חש בבית בקהיר שהיתה הברכז של פעולות בעלי־הבריה עד אחרי אל־עלמין, כשמעמ־דה הנדרדה. הוא ביקר בירושלים לעתים קרובות, אבל עם שרתוק (כרה) וכיתף פעולה עם זאסלני ו־ההנהגה הציונית האנטי־נאצית. הגרכם כאישיותו של רוטנברג, פגש הרבה יהודים (לרבות מארטין בובר) וערבים.

אולם כבחולקה הערבית של ה־סירה הבריטי ביקשה פגנו לכצוא לה כבה ערבים הבוכשרים לבצע בעצי חבלה באיזור שהיה תחת כולקון וישי, לא הצליח עד ששאל את שרתוק, והא שלה לו כבה יהודים צעירים שהתאימו לתפקיה. רק אחרי שנים לכבב אבארי שהבוועבדים ה־אלה הצטיינו ואחד כהם הפסיד עין את בביצוע כשיכתו.

אבארי אומר לבו כי הרף הצמדה הפרו־ערבית של צ׳רצ׳יל ובכבה מ־חברי הקאבינט הבריטי, היתה הפקי־דה בארץ פרו־ערבית; היהודים היו קבורים לבעלי הבריה, בשום שהיט־לר היה האויב הראשי שלהם, ואילו האנגלים לא היו יכולים להסתבך ב־ביריה ערבית. בבצב זה נוצרה כדי־ניה אבל היהודים שעלתה לאנגלים ביוקר בשעת סיום המנדט.

המחבר כבבה להיות אובייקטי־בי. נבזו לדכוהו מקורות בבזיי־נים, בשום לכבל כקום הוא נתקבל על־ידי הבצירה ותמיד היה בקשר הדוק עם הבוכבל או אף נהאכבן ב־איבבן הבושל. פעם, בבלהוי 1943, כבאכל ארוחת ערב עם הסגריר ה־סעודי בקהיר, קיבל הזמנה מהנסיך פייצל (היום מלך סעודיה) לביקור בארצו.

הוא התקבל בבכבוד רב ושהה ב־סעודיה שבועיים. אחר־כך כתב ל־אביו כי המלך אבן־סעוד הוא ידיד נאבן של אנגליה; הוא גם ייצג כתינות כלפי הערבים בנושא לארץ־ישראל. המחבר כביר שבומן ההוא רק המחיל ניצול בקודות הנפט ר אבן־סעוד היה זקוק לסובסידיה של 5 מיליון £, שקיבל באנגליה.

יש עוד הרבה דברים מעניינים בבוכונה איסיה, לאופיין המחבר, המפקאותי, ולהיאור הנסיבות עם כל ההפתעות והפאראדוכסים, אך עלי להסתפק בבה שהבאתי כאן.

* Julian Amery: Approach March. A Venture in Autobiography. Hutchinson of London, 1973. 456 pp. £ 5.—

הארץ ממליץ

● **קולנוע**

תל־אביב: ציאולי וואריק (אלנבי), אני אוהב את גרושתי (אסתר), האוהבר (אורדן), הבלונדיני עם ה־נעל השחורה (גורדון), פיט ותילי (גת), קאט בלו (זקל), הרקולס נגד קאראטה (חן), איזה מין פרופסור (ליבור), בננות (סטודיו), איזה מין עזרת (פאר), בבעבל התקירה (צפון), דואל (הבלה).

ירושלים: הברון הגדולי (אורנע), כל מה שרצית לדעת על המין (סמדר), חלף עם הרוח (רון).

חיפה: האמים בבריניטי (אבטיפיאסרון), דודתי אהובתי (בית רוטשילד), הבצח (מוריה), קובלן (עממי), הלילדי שרה בלת (פאר), החליל (הון), זאבים בודדים (שביט).

● **רדיו**

פריזיות — נקמתו של גבול במשוררי. פרשה כאבקיו של הבריל ה־אמריקאי מתאביב לבאו שנות ה־עשרים ספן כי יפאן מתכוונת לתקוף את ארצות הברית. לאחר פרל־הארבור החליט לנקום באדמירל היפאני יאמאמוטו, שעמד בראש הכוחות היפא־נים. כתב: שלבה בר־שבים, ביימו: יוסי גרבר, עורך: טולי שפירא (ה־ערב, גל"צ, שעה 17.05).

דיוקן — מאיר יערי: הבייסה של דמותו ודרכו של מאיר יערי הוגה הדיעות, איש ההתיישבות הבכנות...

עורך: דניאל כנר־שגיא (בשידור חוזר) (הערב, גל"צ, שעה 20.00).

קונצ׳רט לליל־שבת (סטראו) — יצירות משל בטהובן ולאונרד ברנשטיין (הערב, רשת א', שעה 21.05).

כיפודיר — „סיפורו על לוקאי" מאת פ. מ. דוסטוייבסקי (הערב, רשת א', שעה 23.05).

שאלה אישית — יעקב אגמון מראיין את יורם צפריר על... בבלחמה קשה הכים, התבר לשי־רה בבלחמה יום הכיפורים ושימש כבקץ יידעת הארץ. מפיק: מיכה לביבון (מוצ"ש, גל"צ, שעה 13.05).

● **טלוויזיה**

„פירנו זה ברזיאפי" — סרט קולנוע על־פי מחזהו של אדמון רוסטן. משתתפים: הנה פיד וגאוה פאורס (הערב, 21.10).

„אולי תהיה שבי" — הוליום יומני חו לחזות בסרט על־פי... פוציה. משתתפים: יהודה... גואל לפר, פופיק ארנון, אורי זוהר (מבת, שעה 10.30).

„אירונסייד" — החלק השני... (מוצ"ש, שעה 21.10).

האגודה למען החייל בישראל
מרחב תיכון
סניף תל־אביב—יפו

ביום ראשון 24.2.74 בבית השריון
רחוב לוחמי גליפולי 51, יד אליהו, תל־אביב

יתקיים בזאר
(שוק מציאות)

של פריטים שונים מאיכות מעולה
הכוללים תוצרת חוץ:

בגדי נשים — תמונות
בגדי ילדים — ספרים

עבודות יד שונות מעבודותם של
חברי קבוץ „חפצי־בה"

הפתעות

הבזאר יהיה פתוח בשעות:
מ־9.00 בבוקר עד 9.00 בלילה

כל ההכנסות הינן קודש לפעולות הועד למען החייל,
סניף תל־אביב—יפו.

ספורט

בעריכת יחיאל ארזי

שוויון, 2 או 4 נקודות?

זו התעלומה הגדולה לגבי הפער בפיסגה לפני העימות בין מכבי נתניה ות"א מחר

ליגה לאומית

מאת כופר „ספורט הארץ"

עדיין מוקדם לקבוע אם הפיסגה בין מכבי נתניה תל־אביב, לקאפיל כתר על משחקי המחזור ה־14 בליגה הלאומית. אכבב יכריע כבלת הכל את הפירוש לאליפות. הקריתא, ע־דיין יישארו 16 מחזורים עד סיום העונה. אולם בכל מקרה ברור, כי לתוצאותיו תהיה השפעה מרחיקה לכת לפוזה על דבוהה כל הפיסגה במספר שבועות רבים.

התרגשות בנתניה לקראת המש־חק — בו יחזו קהל לבלות אלפים צופים — כבבית ובנוגה. יש ל־באורחים יתרון והוא בן שתי נקו־דות, עם ציפייה ביהיב בתוספת ה־עובה, כי לא נחלו הפסד ב־11 משחקים רצופים. מאידך, יתייצב מכבי תל־אביב למיפגש כבעל לאחר הפסד הראשון בליגה, עצלה לו באבבן הבבורה — הפצה שהודבן אותו אז, אולי, הכפיע עליו בצורה שלילית, גם בגלל ריבוי הפצועים (פרץ, רוזן, בלו ואחרים).

נתניה מגלה יציבות יתר־רות, אך אין היא שוכחת כי צפוי לה יריב טכבי מעולה הכשבק, בעל התוקפה היעילה ביותר בליגה (20 שערים). שבכה העונה חיל דווקא בכבהה מ־משחקי החוץ שלו. לביזה הכאוה־שוחם של התל־אביבים בכשלון ה־הלם הראשון הזה השלכה ישירה על הנצאה הפיכות הבאים, שבכיד כו עשוי להתוגר כבר כבוון בכסי־בה, יישבר הפער הקיים: אז אלגי יגדל יתרונם של נתניה ל־4 נקודות.

העלומה זו תיפתר רק במוצאי־שבת, ויהיה בה עניין ליתר כשתי הקבוצות המעורבות בה במישרין. היא תעורר סקרנות ביתרה אצל שלוש הקבוצות הבאות בדירוג, ה־מפגרות עתה ב־3—5 נקודות אחרי המוביל.

הפועל חיפה, הקבוצה בבסגנונים אצל בני־יהודה, יהיה אלי שבע רצון אם ישיג נקודה — אך לא ברור אם יספיק לו חיקוי לשמירה על מקומו השלישי. הצר הייצבה על כמריבבא, הכהוהה לביאה, הואי ידרון את הפועל ירושלים לבנגק ביתי בקבכון — הוכב מיוחד, ש־בבהו להקפיץ את הירושלמים בהי־בקום ה־14 הבביע.

ביתר תל־אביב, הבצבה כבי־ני הגדול על מכבי בדרבי בשבת שכבוה (1:2), עשוי להיות הבפנה העיקרי באיזור זה על הטבלה — אם יבצה את מכבי פתח־תקוה בבאיר הק הבוקדם בבלומפילד (12.30). הצלחה בוספת הכל לקדם את ביתר על לבקום השלישי בבירוב...

יתר קבוצות התחתית יבגאו מתר־בזון, תוך הבקיה כסיה להיחלץ מהמקומות 15—16.

מכבי חיפה יארח את אלופת הגר־לן של העונה, קבוצת מכבי יפו, ש־הואי לא הכבה לכיב בעצב ה־11 לזא הבריגה. באורחה כבה יבבה ה־פועל תל־אביב (ב־2.30 בבלומפילד) לקיים ביקוה כה בבבה בבקום לזא בבהה, אלא כבבה עליו לבלות הרבה יותר כהבבעת שלו כבה ה־אחרונה, כדי להצליח ההקא בבד הפועל באר־שבע, כבב כבב (בקום 12) בבפועל כביב.

טבלת הליגה הלאומית

1.	מכבי נתניה	13	5—18	20
2.	מכבי ת"א	13	8—20	18
3.	הפועל חיפה	13	20—17	16
4.	הפועל בא"ש	13	10—13	15
5.	ביתר ת"א	13	9—12	15
6.	מכבי יפו	13	7—9	14
7.	בני־יהודה	13	7—7	14
8.	הפועל פ"ת	13	9—13	13
9.	הכח רמת־גן	13	14—12	12
10.	ביתר י־ם	13	16—11	12
11.	מכבי פ"ת	13	14—9	12
12.	הפועל ב"ש	13	14—13	11
13.	הפועל חדרה	13	12—8	11
14.	הפ. ירושלים	13	14—6	9
15.	הפועל ת"א	13	13—8	8
16.	מכבי חיפה	13	18—12	8

אלוף אשתקד, הכח רמת־גן, יתנוך מחדש את מגרשו הביתי הוא — האיצטדיון העירוני ברמת־גן — במשחק נגד ביתר ירושלים.

יתר הקבוצות צמודות בטבלה, אך נוסף למאמץ הרב שיצטרכו ל־השקיע על פני המישטח רחב ה־ידיים, יהיה עליהן גם להסתגל ל־אווירה המוזרה של הופעה בפני יציעים ריקים וחומצים, באיצטדיון שתכולתו 55 אלף צופים. למשחק הופצו 4000 כרטיסים בלבד.

חדרה הנבורת, שאינה אוכרת גר־אב על אף מקומה ה־13, הוחרה ל־מגרשה הביתי כדי לארח את הפועל פתח־תקוה — יריב בלתי יציב, אך בעל הנבה טובה, המדגה „ברוח" כבצב בבל בשחק.

נצחון שמיני לנבחרת הכדורסל בארה"ב — 64:80

ניו־יורק, 21 (סוכ' „הארץ"). נבחרת הכדורסל של ישראל זכתה בנצחונה השמיני במסעה בארה"ב, כשגברה בניו־ג'רסי על קבוצת האו־ניברסיטה פיירלי דיקינסון 64:80 (34:32).

הישראלים הוליכו 15:25 ו־19:29, אך לקראת ההפסקה הצליחו המאר־חים לצמצם את הפער. אבל לאחר פתיחת המחצית השניה טוב קלעו הישראלים ביעילות, והתוצאה הק־פה על 38:38 עלו ליתרון 52:38. הם לבשוח הפעם משורותיהם שני כדורסלנים — איתמר מרזל (נפגע בברך) ויהושע זקס (שהחליק במק־לחת לאחר המשחק במילווקי ונפגע בגבו, שנקצעה בבבם).

הקלעים הבולטים לנבחרת ישראל היו הבן קרן 16, יעקב איינבר 15, בר ברודי 14 ונביב קפלן 10 נקודות.

מירוץ אופניים למרחק 92 ק"מ

במירוץ אופניים למרחק 92 ק"מ (מבכביר התבהה — כביש החוף — צובה ואם — נחשון — רמלה) יהיה כתר לבוגרים הבוגר. הזינוק יהיה ב־7.30 בבוקר בבשמר־העמק.

במירוץ שני, לאורך 13 ק"מ לילדים, שכתפתן לרכלה, יהיה מחר ב־9 בבוקר.

סיכוי לטבריה להגדיל את הפער
שעריים למבחן־חוץ ברמת עמידר

ליגה א'

מאת כופר „ספורט הארץ"

מכבי שעריים (ביתרון של 5 נקו־דות במחוז הדרום) והפועל טבריה (3 נקודות בצפון) [illegible] ללא השער בראש שתי הטבלאות של ליגה א' גם בתום המחזור ה־14 שיהיה בשבת.

הטבריינים יארחו את טירת הכר־מל, אחת משלוש הקבוצות הדולקות בעקבותיהם, שלוכות כולן 18 נקו־דות. בעת ובעונה אחת תנסה טב־ריה לנצל את העובדה, כי גם שתי הקבוצות האחרות המאיימות על ה־בכורה — יופיעו במגרשים זרים: הפועל עכו בקרית־אתא, ושמשון נגד הפועל בהרצליה.

יתר משחקי מחוז הצפון: הפועל נתניה — הפועל רמת־גן, הפועל צפת — הפועל נחליאל, בני נצרת — ביתר נתניה, מגדל העמק — מכבי הרצליה, קרית שמונה — הפו־על נתניה.

במחוז הדרום יתארח מכבי שע־ריים אצל מכבי רמת עמידר, המדו־רג אמנם רק במקום ה־11, אבל יש־אף להפתיע.

הפועל מרמורק יארח ברחובות את הפועל יהוד, במאבק חריף בין ה־קבוצות השלישית והשניה, שלובר תן 17 נקודות.

יתר משחקי מחוז הדרום: הפועל חולון — הפועל באר־יעקב, נס ציונה — הפועל לוד, הפועל בית־שמש — הפועל רמלה, ביתר רמלה — הפועל בת־ים, הפועל אשדוד — הפועל ראשון לציון, הפועל דימונה — מכבי חולון.

מחנות אימונים

[illegible] לסגל נבחרת הנוער [illegible] בשבת בבכון־וינגייט. מחנה־אימון לבוגרים ולנוער ב־שחיה יהיה היום בבכון־וינגייט.

אליפות נוער בהיאבקות חפשית

אליפות נוער בהיאבקות חפשית תהיה בשבת בקרית־שלום. יטלו חלק 40 מתאבקים צעירים.

55 נפצעו באיצטדיון כדורגל בפרו

לימה, 20 (צ'י"ר). 55 איש נפצעו, בהם המיהה קשה, כאשר התמוטט קיר באיצטדיון „כאם פרסיק דה פוראס" בלימה, בירת פרו, בעת מחזו במשחק כדורגל.

הקיר התמוטט, כשה כ־100 אוה־דים טיפסו עליו וניסו לחדור למג־רש בלי לשלם דמי כניסה.

זה מקרה האסון השני תוך שבוע במגרשי כדורגל. בראשית השבוע ניספו 48 איש ו־47 נפצעו, כאשר התמוטט יציע באיצטדיון זאמאלק בקהיר, בלחץ ההמון שפרץ למגרש לפני המשחק הבין־לאומי בין זא־מאלק לדוקלה פראג.

לידס תנסה להתאושש בסטוק לאחר הפסדה המפתיע בגביע

ליגה אנגלית

לונדון, 21 (צ'י"ר). קבוצת לידס־יונייטד, שהודחה באמצע השבוע ב־מפתיע ממשחקי הסיבוב החמישי של הגביע האנגלי, על ידי בריסטול־סיטי מן הליגה השניה (0:1), תשחק בשבת בסטוק, במסגרת ה־מחזור ה־30 בליגה.

לידס, שלא נוצחה ב־29 משחקי ליגה, צועדת בראש הדירוג ביתרון של 9 נקודות לגבי ליברפול (48 ל־עומת 39), שתתארח בשבת אצל ניו־קאסל, הניצבת במקום השישי.

מנצ'סטר־יונייטד, לפני־האחרונה בטבלה, המשקיעה מאמצים להיחלץ מנשירה, תארח וולבס התופסת את המקום ה־14. דרבי לונדוני יהיה בין צ'לסי (18) לקווינס־פארק־ריינ־ג'רס (8). טוטנהאם (11) תארח את איפסוויץ' (4).

יתר המשחקים: בירמינגהאם (20) — ארסנל (15), ברנלי (5) — וסטהאם (19), אברטון (6) — קו־בנטרי (16), לסטר (7) — שפילד־יונייטד (10), נוריץ' (22) — דרבי (3), סאוטהאמפטון (13) — מנצ'סט־ר־סיטי (12).

ריינג'רס לסיבוב השישי של הגביע האנגלי

שער שהבקיע סכן באולאס בדקה האחרונה היקנה ניצחון לקווינס־פארק־ריינג'רס על קובנטרי 3:2, במשחק החוזר בסיבוב החמישי ב־גביע האנגלי. המשחק הראשון, ב־שבת בקובנטרי, הסתיים ב־0:0.

פעמיים הוליכה קובנטרי ביתרון, מכוני שעריו של דייויד קרוס, ובכל פעם הצליחו שחקני הריינג'רס ל־השוות ע"י גיבנס ופרנסיס.

בסיבוב השישי, ב־9 במארס, ת־ארח ריינג'רס את לסטר בלונדון.

אינטר — בולוניה 2:1

רומא, 21 (יונייט"ד). במשחקי גמר הגביע האיטלקי בכדורגל ניצחה אינטר בבית א' את בולוניה 2:1, ופילאנו גברה על אטאלנטה 4:2.

בבית ב' הסתיימו שני המשחקים בשיוויון זהה — 1:1, בין לאציו ל־צ'סנה ובין יובנטוס לפלרמו.

בבית א' צועדות אינטר ויובנטוס בראש עם 6 נקודות לכ"א. בבית ב' תופסת צ'סנה את המקום הראשון עם 5 נקודות.

אינדונזיה לא תשגר כדורגלניה לטהראן

ג'קרטה, 21 (צ'י"ר). אינדונזיה לא תשגר את נבחרת הכדורגל שלה ל־משחקי אסיה בטהראן, שיהיו בספ־טמבר. הנבחרת תערוך, לעומת זאת, סיור בן חודש באירופה — על כך מסר יו"ר ההתאחדות האינדונזית, סוהופטו דאנקוסוכו.

היו"ר לא נימק החלטה זו, אבל אמר, שמשחקי טהראן אינם המטרה של ארצו.

ההתאחדות האינדונזית מסרה, כי הנבחרת הלאומית תופיע בדנמרק, במערב־גרמניה, בהולנד ובכמה מ־דינות מזרח־אירופה. כן תארח אינ־דונזיה את נבחרת אוסטרליה באפ־ריל.

אינטרנצי — לובליאנה 89:100

פאריס, 21 (צ'י"ץ). במשחקים ה־ראשונים ברבע גמר גביע קוראץ' בכדורסל, ניצחה אינטרנצי במילאנו את אולימפיה לובליאנה היוגוסלבית 89:100. בספליט, הביסה יוגופלאסטיקה את סניידרו אודינה מאי־טליה 86:101, ובבאדאלונה גברה חובנטוד המקומית על פרטיזאן בל־גראד 83:87.

אינטרנצי נחלה בראשית השבוע הפסד מפתיע במחזור ה־15 בליגה האיטלקית, מידי בריל קאליארי (69:70), ונדחקה למקום השלישי. למקום השני עלתה פורסט קאנטו, אך לתוחיק אותו רק מכבף נקודות — 26. איניס צועדת בראש עם 28 נקו־דות, לאחר שניצחה את מקסמובילי 70:66.

הלוח הכפול הארץ ידיעות אחרונות

מציעים למכירה

מחסנים

עסקים

2-2½ חדרים

1-1½ חדרים

דירות בשבר חודשי

בקשו עבודה

הצעות עבודה

דודי שמש וחשמל

מקררים

הלוואות

שונות

סביון

דירות למכירה

כלי נגינה

טלוויזיה

שונות

תנורי חמום

חוגים

חיות בית

בולים ומטבעות

מקררים

אופנועים וקטנועים

מכונות כביסה

מציעים למכירה

הלוח הכפול ירושלים

ידיעות אחרונות: הלל 28 טל. 225251
הארץ: המבשלת 5 טל. 224245

תורנות רופאים לפי המחוזות

תורנויות בתי חולים

תורנות בתי מרקחת

בתי כנסת

דירות

קבלנים

משרדים

מגרשים

2-2½ חדרים

מחסנים

חנויות

1-1½ חדרים

עסקים

דירות בשבר חודשי

בקשו עבודה

חדרים מרוהטים

בקשו דירות

מכוניות

הלוואות

שונות

תריסים

מכונות כביסה

שרותים

שידוכים

רהיטים

דירות בדמי מפתח

חיות בית

דירות מרוהטות

הלבשה

חדרים מרוהטים

טלוויזיה

שחזי רכב

הכשרה לעבודה

נתניה

קבלנים

וילות ובתים

דירות למכירה

הצעות עבודה

דירות מרוהטות

דודי שמש וחשמל

נופש

רוצים לקנות

רהיטים

מי מצא?

הלוח הכפול באר-שבע

נרשמו לנשואין

הלוח הכפול חיפה והצפון

תורנות רופאים לפי המחוזות

תורנויות בתי חולים

תורנות בתי מרקחת

הודעות

דירות

וילות ובתים

קבלנים

דירות למכירה 3 חדרים ויותר

מגרשים

מכוניות

בקשו דירות

משרדים

חנויות

הצעות עבודה

דירות מרוהטות

דירות בדמי מפתח

המשך לוח באר־שבע

● קיבוני רפאל בן סימון רוק מרוקו באר־שבע — ארחנה אליס בת מרדכי רופא מרוקו באר־שבע.

● גרונכמן שמעון בן מתתיהו רוק רוסיה באר־שבע — (ציאובוטרו) בן דוד שרה (סורלה) בת אברהם רוקה רוסיה באר שבע.

● תמו יצחק בן אברהם רוק, מרוקו באר־שבע — אליהו אליזבט בת אלישע רופא, הודי, באר־שבע.

● בלחמס מישל בן סלומון רוק מרוקו באר־שבע — סלביק בלה בת יעקב רופא ישראל בתים.

● אותנה מכלוף בן מסעוד רוק מרוקו באר־שבע — נייצמן קלודין בת אהרון רוקה מרוקו דימונה.

● יגנר גזה (גרשון) בן יוסף גרוש רומניה באר־שבע — (הייטנר) שפיצר יפי בת משה אלמנה רומניה פתח תקוה.

● אוזן שלמה בן כמוס רוק מוניס באר־שבע — כהן מאלה בת חילו רופה תוניס באר־שבע.

● בנעים דניאל בן אלברם רוק מרוקו באר־שבע — (אומלג) פרץ מרי בת שלמה גרושה מרוקו באר־שבע

● מדיני מקס בן יהודה רוק מצרים באר־שבע — בקשימזל בת יחזקאל רופה ישראל באר־שבע.

● פילה יוסף בן מרדכי אלמן תולין באר־שבע — (סובר׳יכ) מלר רגינה בת יצחק אלמנה רוסיה באר־שבע

● אמיה מורים בן אליהו רוק באר־שבע באר־שבע — בימון פיבי בת יוסף רופה מרוק ובאר־שבע.

● פרץ יצחק בן יהודה רוק מרוקו באר־שבע — רנינו סרלנג׳ בת יעקב רופה מרוקו אופקים

● אמיה מורים בן אליהו רוק באר־שבע באר־שבע — בימון פיבי בת יוסף רופה מרוקו באר־שבע.

● נופה אברהם בן סלים אלמן בגדד — גנון חוה בת שמעון רופה מרוקו באר־שבע.

● אמסל משה (מוריס) בן יחיה רוק אלג׳יר דימונה — פחימה חרוה בת יאיר רופה מרוקו באר־שבע

● (סיתין) הדר יצחק בן חיים רוק מבריה קב׳ אשדוד יעקב — אילון רית בת מיכאל רוקה באר־שבע באר־שבע

● פלדמן איגנציו בן אברהם רוק ארגנטינה באר־שבע — בנמור (הודי) שרה בת יצחק גרושה קולומביה באר־שבע

● באליפא רפאל בן קיקי רוק מוניס באר־שבע — יחיא ערנה בת יעקב רופה ישראל בית הלמי

דירות למכירה

● דירה 85 מ״ר 3 חדרים בשכון ה׳ לרונבאו טל. 6714.

● בבאר שבע, במרכז תאד רחי בקרבה האוניברסיטה ובריכת השחיה, דירות רווחות בנות 3 ו־4 חדרים „רסקו" באר־שבע. בית „רסקו" טל 2145

וילות ובתים

● ב„עומר" וילות בנות 4 ו־5 חדרים בשכונה הכפרית של באר שבע. בתכנון ועיצוב מודרני במקום מרכזי קניות, בתי ספר גני ילדים. מרעון כפרי. מגרשי טניס. בריכות שחיה. מרפאה „רסקו" באר שבע. בית „רסקו" טלפון 2145

● נערך למכירה וילה על 8/4 דונם טלפון 90192

הצעות עבודה

● דרוש/ה מנהל/ת חשבונות עם נסיון של 3 שנים לפחות לפנות 057/4119

● למערכת ידיעות אחרונות באר שבע דרושה מזכירה כניסה טל 2576

מכוניות

● אקספרס מכונות פינ׳ו כל הרגמים מסהריות ושרות מכנון לנבים מוסך שרות ב׳ אזור התעשיה 8592

● מיני סיינור 1962 מנוע 70 פיזנר. אורן 14. עומר טל 78786

● היפוקית 1970 1200 להתקשר החל מיום ראשון ב׳ שעות העבודה. טלפון — (057)72011

● סוסיתא סטיישין 1962 לפני מסם, ליבוביץ טלפון — 057/6113

רוצים לקנות

● מעוניין באדמה לתעשיה בבאר שבע טל. בערב ובשבת 057/72441

אשדוד

דירות

● באשדוד, דירות ודחה 3 חדרים בבתים בני 4 קומות. באיכות מעולה „רסקו" אשדוד, רח׳ קיבוץ גלויות 24, טלפון 24... או „רסקו" תל אביב, רח׳ הר סיני 1 טל ......

● באשדוד, קוטג׳ים בודדים מודיים ודו משפחתיים בתכנון וביצוע מעולה „רסקו" רח׳ קיבוץ גלויות 24 טל 24231

וילות

● התד „אביה" רח׳ רוטשילד 9. טלפון 055-25340. דירות 2—3 4 חדרים ועבקים למכירה ולהשכרה מכל הסוגים.

דירות בשכר חודשי

● דירה 2½ חדרים מרוהטת בני ביכה מיידית 4579

● 4 בשכירות הנשיאים חדשה, ריקה. 550 לחודש טל 051/7609 צעירה בעבודה

לאופנת לורד

דרושה

מודליסטית להולצות

גשים לפנות דרך יפו ת״א

34 טלפון 824773

למוסד צבורי ברמת־אביב

דרוש

צלם-עובד מעבדה

כישורים: רצוי בוגר בי״ס לצילום.

בעל נסיון בצילום טכני ובהפעלת מעבדה.

המעונינים יפנו לטל׳ 412166 ת״א קו פנימי 23.

למשרד עורכי דין

דרושה

מרכזנית

למרכזיה עם 4 קוי חוץ

ליום עבודה מפוצל

נא לפנות למעונינות ביום עבודה מפוצל בלבד לטלפון 59628/9/0

לחברת בניה גדולה בחיפה

דרושים

קבלני שלד

לעבודות בחיפה

נא לפנות: „סנפיר" קבלני בנין בע״מ חיפה, רח׳ נורדאו 27 טלפון 664859.

ללשכת מסחר ותעשיה ישראל אמריקה

דרוש

מנהל כללי

הכישורים הדרושים:

- ידע ונסיון רחב במערך הכלכלי התחברותי בישראל ובארה״ב
- יועדפו מועמדים בעלי עבר בשרות הדיפלומטי או דומה.
- השכלה אקדמאית וידיעת השפות עברית אנגלית על בוריין — הכרחית.
- תנאי העבודה יקבעו לפי הכשורים.

לפנות בכתב יד בלבד למר א. שלוש. ת.ד. 35 תל־אביב ולציין על המעטפה אישי

— סודיות מובטחת —

למפעל תעשייתי גדול במפרץ חיפה

דרושים

1. **מהנדס מכונות בכיר**
נסיון של 10 שנים לפחות בתכנון בתעשיה הכימית או הפטרוכימית.
תכנון צנרת וציוד, וידע בבעיות כח הזום.
העבודה דורשת תאום עם מתכנני הנדסה כימית, הנדסת מכונות, הנדסה אזרחית, מכשור ובקרה וחשמל.
ידיעה טובה של השפה האנגלית — הכרח.
2. **שני מהנדסי מכונות**
נסיון של 5 שנים לפחות (רצוי בתעשיה הפטרוכימית). נסיון בתכנון צנרת, בציוד ובבעיות כח הזום.
העבודה דורשת תאום עם מתכנני הנדסה כימית, אזרחית, מכשור וחשמל.
ידיעה טובה של השפה האנגלית — הכרח.
3. **מהנדס מכשור ובקרה**
בעל נסיון של לפחות 5 שנים בתעשיה הכימית. נסיון בעבודה תאום עם מתכנני הנדסת תהליך, הנדסת מכונות השמל.
ידיעה טובה של השפה האנגלית — הכרח.
4. **מהנדס אזרחי**
בעל נסיון של 5 שנים לפחות בתכנון הנדסה אזרחית בתעשיה הכבדה או בתעשיה כימית.
העבודה דורשת תאום עם מתכנני הנדסה כימית, הנדסת מכונות ...
5. **הנדסאי אזרחי**
רצוי בעל נסיון של 5 שנים בתכנון ובביצוע הנדסה אזרחית בתעשיה הכימית.

לפרטים נוספים נא לפנות בכתב יד ובצרוף קורות חיים ונסיון קודם לת.ד. 99 חיפה, מיקוד 31000.

ברודיק – צור

מהנדסים בע״מ

דרושים לעבודה

בקונסטרוקציות בנין

הנדסאי/ת

טכנאי/ת

שרטט/ת

רק בעלי נסיון של יותר מ־3 שנים יפנו בשעות העבודה לטל׳ 32238/7 ת״א

BH

בלקווד הודג׳ (ישראל) בע״מ

קרית אריה, ת.ד. 1988, פתח תקוה, טלפון: 905761-2

דרושים

א. **מרכיב מנוסה** לעגורני בנין POTAIN

ב. **חשמלאי מכונות מנוסה**

תנאים טובים למועמדים המתאימים

נא לפנות טלפונית ל־905761/2. או בכתב לת.ד. 297 פתח־תקוה

למפעלי **טמבור** - צבע

עכו

דרושה

פקידה מדפיסה

בשפה האנגלית והעברית

בעלת נסיון, תושבת הסביבה

על המועמדות לפנות למחלקת כח אדם טלפון 04—910133.

קל-רל

דרושים פועלים

בעלי נסיון להרכבת מסגרות וחלונות אלומיניום בבנינים

תנאים טובים למועמדים

נא לפנות אל מנהל מחלקת ההרכבה טלפון 04-711161

תעשיית מתכת אלומיניום בע״מ

כורדני ב׳. ת.ד. 1682 חיפה

דרושים

לחברה לפתוח יפו העתיקה

1. **מנהל/ת חשבונות - פקיד/ת חשבונות**
2. **פקידה כתבנית**
3. **עובד/ת**
לגלרית החברה ביפו העתיקה.
4. **טכנאי אלקטרוניקה ומפעילי ציוד אלקטרוני**
לעבודות ערב בחודשי הקיץ, בחיזיון האור קולי ביפו העתיקה.

מועמדים לכל המשרות המוצעות מתבקשים לפרט את השכלתם ונסיונם המקצועי לפי הכתובת: החברה לפתוח יפו העתיקה, סימטת מזל דגים 17. יפו.

סודיות מובטחת

חברה

לתכנון מערכות בע״מ

דרושים

1. **מתכנת**

ידיעת שפות תיכנות

2. **בוחני מערכות**

א. נסיון של 3 שנים לפחות בתכנון והיכנות מערכות עיבוד נתונים ממוכן, יתן שנה בבוחנים בה עצמאית של מערכות אלו.

ב. רצויה — השכלה אקדמאית בתחום ההנהלה: מנהל עסקים, כלכלה, הנדסה, מדעי החברה או מדעי הטבע.

3. **מהנדס תעשיה וניהול**

נסיון גם בתכנון מערכות מידע ניהוליות ממוכנות.

הפונים על הדרישות הנ״ל יפנו בכתב בצרוף תולדות חיים לת.ד. 21096 ת״א. — סודיות מובטחת

ח. בלצן ושות׳

מהנדסים בע״מ

יועצים לניהול וכלכלת בניה

רח׳ ליסין 11 תל־אביב

טל. 254603, 259280

דרושים

לעבודה במרכזי בקרה של פרויקטי בנין והנדסה אזרחית באזור ת״א וירושלים:

1. **מהנדסי בנין מנוסים**
2. **הנדסאי - טכנאי בנין**

המועמדים שיתקבלו יעברו הדרכה בניהול מערכות רב פרויקטיות בעזרת מחשבים.

להתקשר בכתב או בטלפון לקביעת ראיון.

דרושים

חשמלאים

לעבודות אינסטלציה בחשמל.

לפנות טל. 858291 או 840793, בין 8—16

דרושות

פועלות לזיווג האוברלוק

מריקו אריבי

ת״א, רח׳ אילת 22

למפעל לקונפקציה

דרושים/ות לעבודה קבועה

- **תופרות**
- **חייטים**

בתנאים טובים

לפנות: עוז בע״מ ת״א, הגדוד העברי 31 (תחנה מרכזית)

להחברת בניה דרוש

מנהל עבודה מנוסה

העבודה בסביבות ת״א.

להתקשר 8—13

טל. 236544, 225111 ת״א

למשרד מהנדסים

דרושה

מזכירה מעולה

דיקה השפה אנגלית על בוריה הכרחית.

פרטים טל. 225931 בשעות הבוקר.

דרושות עובדות

לייצור והרכבת

למפעל חדש לאביזרי אלקטרוניקה

במרכז תל־אביב.

אפשרי גם עבודה חלקית.

שעות העבודה בין 7.30—12.30 לפנה״צ או 12.30—17.30 אחה״צ

העבודה באולם נוח ומאוורר.

לפנות בכתב לת.ד. 911 ת״א עבור מס. 360 ולציין את השעות הנוחות לעבודה.

לחברה קבלנית

דרושה

מזכירה

עם נסיון

לפנות טלפון 268970

לחברת בניה גדולה

דרושה

כתבנית מעולה בעברית

למחצית המשרה

שעות עבודה נוחות

המשכורת בהתאם לכישורים

נא לצלצל 52476—03.

לסניף אמישראגז בחיפה

דרוש/ה

פקיד/ה אחרא/ית

למחלקת מכירות וקבלת קהל

בעלי נסיון ותתונים מתאימים מתבקשים לפנות אישית לסניפנו בחיפה, רח׳ העבדאים 20. או בכתב בציון פרטים מלאים לת.ד. 33157 תל־אביב עבור מספר 801.

למוסד בנקאי

דרושים

עוזרים למבקר פנימי

1. בעל הסמכה (או סטודנט) בראיית חשבון או בכלכלה, או במדעי הניהול.
2. מנהל חשבונות מוסמך עם נסיון קודם של שלוש עד 5 שנים בהנהלת חשבונות ו/או בביקורת.

בדבר פרטים נא לפנות לת.ד. 1462 ת״א, עבור 300.

סודיות מובטחת

הכנסת

דרושים מועמדים למשמר הכנסת

בעלי הכישורים הבאים:

1. השכלה יסודית.
2. כושר גופני מעולה.
3. גובה מינימלי של 175 ס״מ.
4. ותק במשטרה, בשירות בצה״ל או במשטרת ישראל.
5. עבר ללא הרשעות פליליות.
6. מקום מגורים בירושלים, או התחייבות לעבור לגור בה תוך שנה מגיוס.
7. עדיפות תינתן למשוחררי צה״ל בעלי דרגות מיחידות קרביות או בעלי נסיון במשטרה.

בקשות יש להפנות בכתב יד לפי הכתובת: מטה משמר הכנסת, הכנסת, ירושלים.

דרוש

חשמלאי לעבודות שרות בכל חלקי הארץ

נא לפנות: אונגר סוכנויות בע״מ

רח׳ תמנע 13, אזור התעשיה חולון.

טל. 852058.

להברה אירופאית מהגדולות באירופה בענף הריהוט

דרוש אדם

בעל ותק ונסיון בענף

לניהול נציגותה שתפתח בקרוב בת״א

אפשרית גם שותפות במסמך

בהשקעה מגבולה 300,000 ל״י.

בהצעות רציניות בלבד ובפרטים מלאים נא לפנות בכתב ל„שרי השקעות, ת.ד. 20224 תל־אביב.

למוסד צבורי גדול בחיפה

דרוש

חשמלאי אחזקה

על המועמד להיות בעל נסיון של 3 שנים בעבודות אחזקה.

תנאי השכר ייקבעו ע״פ כישורי המועמד.

נא לפנות לת.ד. 4868 עבור מס׳ 309.

פז

לפז חברת נפט בע״מ

דרוש

פקיד טכני במחלקת ההפצה

הכישורים הדרושים:

— מעקב על הפעלת צי מיכליות של החברה ושל קבלני הובלה. נסיון במעקב ודישרמי צורת מלאי. רצוי ידע ונסיון בניהול חשבונות.

— נסיון במגע עם אנשי הובלה.
יועדף בעל נסיון קודם בנושאי הובלה והפצה או בעל רקע דומה בצה״ל.

— בוגר ב״ס תיכון או השכלה מקבילה.

— ידיעת השפה העברית.

מקום העבודה — משרדי החברה בחיפה. המשכורת תקבע בהתאם לכשורי המועמד. מועמדים יפנו במכתב לאגף כח־אדם, פז חברת נפט בע״מ. ת.ד. 434, חיפה 31000.

למשרד הובלה

דרושים נהגים

לסמיטריילר

אקשרות לשהוגות

טלפון 820651

דרושים:

1. **פועלים**
למפעל מתכת
2. **פועלות**
להרכבות

הסעה למפעל בחזרה לפנות

טל. 854695, 855992

בעל משאית חדשה

(20 טון)

מעוניין להתקשר לעבודה קבועה.

טל. 777241

דרוש

הרם-שפינגיםפ

או עובר במקצוע מתכת

תנאים טובים, גיל לא חשוב. טל׳ 33084 ת״א

ירושלים

עשינו זאת שוב!!

בקרוב תפתח רביולנדה—הגדול

דרושים

באופן דחוף

טבחים, מלצרים, עובדי דלפק

לפנות: רביולנדה טל. 286955—02, 528782 02

דרושים

דחוף

לקונדיטוריה בית־שמש

1. **קונדיטורים מעולים**
2. **עוזרים לקונדיטורים**

לפנות: 528782—02.

למשרד רואה חשבון בירושלים, דרוש

בוחן צעיר

בעל ידיעות ונסיון בהנהלת חשבונות.

תנאים טובים והתמחות מובטחת.

לפנות ת.ד. 2252 או טל׳ 224015־02

קבלן לביצוע שדרים

לבנינים רבי־קומות עם ציוד מתאים בעוד חודשיים ומעונין במגרשים רציניות באזור הדרום.

לפנות: ת.ד. 8 באר־שבע — עבור קבלן.

למשרד בתל־אביב

דרושה

נערה

לפני שרות צבאי

לעבודות משרדיות ולשליחויות

בדבר פרטים נא לפנות אל גברת ידידה טלפון 52271

לצה״ל דרושים

לעבודה באיזור המרכז

סדר יד

לייצור חותמות גומי

בפרטים נא לפנות לקי״צ 1190

לסולל בונה ארצות חוץ בע״מ

דרושים

קודחי מים

עם נסיון ברוטארי הוקשה, לעבודה בחו״ל, בארץ דוברת אנגלית.

נא לפנות בטל׳ מס׳ 669151־04 שלוחה 246 או בכתב לת.ד. 4854, חיפה

למפעל מתכת בחיפה

דרושים

1. **מנהל חשבונות עצמאי**

הכישורים הדרושים:

- ✱ השכלה על תיכונית
- ✱ נסיון רב בהנהלת חשבונות
- ✱ ידיעת חוקים ומיסים
- ✱ עריכת מאזן
- ✱ הכנת משכורות
- ✱ טיפול בבנקים וגבית כספים
- ✱ נסיון מנהלי כללי — רצוי.

2. **מחסנאי**

בעל נסיון בניהול מחסן עם ידע טכני כללי בחומרים וציוד חשמלי תעשייתי.

תנאים טובים. סודיות מובטחת.

נא לפנות בציון פרטים לת.ד. 4868, חיפה למס׳ 310.

דור כימיקלים בע״מ

מפעל המתנול

עקב עבודות פתוח והרחבה

דרושים

1. **מכונאי - מסגר מעולה**
לעבודות הרכבה ואחזקה של טורבינות, מדחסים משאבות וכו׳.
2. **רתך**
למסגרות וצנרת.
3. **מפעילים למתקני הייצור**
רצוי בעלי השכלה של 10 שנים לפחות.

נא לפנות בכתב בצרוף תולדות חיים ופרוט הנסיון הקודם לת.ד. 10036 חיפה.

חברת ביטוח ידועה מחפשת עבור סניף ירושלים

מנהל מכירות לענף ביטוח חיים

הכישורים הדרושים:

1. נסיון במכירות — עדיף בשטח ביטוח חיים.
2. כושר ארגוני והפעלת צוות מוכרים.
3. השכלה תיכונית מלאה — השכלה גבוהה יתרון.

נא לפנות בכתב יד תוך ציון קורות חיים, נסיון קודם ודרישת משכורת לת.ד. 1469 ת״א עבור „סניף ירושלים".

מוטגור

המיטה העגולה, 360°

דרושים נגרים מכל הסוגים

בתנאים טובים

לפנות: נגרית שפירא בע״מ חיפה, רח׳ המלאכה 3, טל׳ 660639־04

הוועדה לאנרגיה אטומית

קריה למחקר גרעיני-נגב

דרוש גנן ראשי

הכישורים הדרושים:

- ✱ בוגר בית־ספר חקלאי תיכוני או בית ספר לגננות ושתלנות.
- ✱ בעל תעודה ממקלחית מס׳ 4 גנן מוסמך.
- ✱ בעלות כל 3—2 שנים בעבודה מעשית באחזקת גנים.
- ✱ נסיון בפיקוח על ראשי צוותים ועובדי גן.
- ✱ ידע בקריאת תכניות, בעל רשיון נהיגה ובעל ידע בהפעלת כלים.

למועמדים המתאימים מובטחים תנאי שכר טובים ועבודה קבועה.

נא לפנות עם פרוט שנות נסיון, מקומות עבודה, ופרטים נוספים הנוגעים לכישורים הדרושים ל־ת.ד. 9001 באר־שבע מדור קבלת עובדים.

לחברה רצינית בחיפה

דרוש

מנהל חשבונות מעולה

עבודה אחראית ומעניינת

המעונינים יפנו בכתב בציון פרטים מלאים לת.ד. 4568 חיפה עבור מספר 111 (מיקוד 31040)

החברה להטבעת המטבע

רח׳ השפלה 4 תל־אביב

דרושים

* **שליח**

ליום עבודה מלא

נא לפנות למשרדנו בין השעות 16.00—8.00

* **פקידה**

לחצי יום

נא לפנות בכתב בציון גיל, קורות חיים ונסיון קודם למשרד החברה.

דרוש

מנהל חשבונות ראשי

למפעל תעשייתי באזור תל־אביב

על המעונינים לפנות בכתב בצרוף קורות חיים, ל־ת.ד. 3468 ת״א עבור „מנהל חשבונות ראשי".

הודעה על משרות פנויות מס׳ 3/74

לבנק ישראל בתל־אביב

דרושים

א. **מבקרים**

ב. **עוזרים למבקרים**

לעבודה בביקורת מערכת הבנקאות.

הכשירויות הדרושות:

1. רואי חשבון.
2. כלכלנים בוגרי תואר ב.א. לפחות, יועדפו כאלה הלומדים לקראת תואר שני במנהל עסקים או לאחר סיום לימודיהם, אלה.
3. לומדים לקראת תואר רואה חשבון שסיימו בחינות בינים או בחינות סופיות של מועצת רואי חשבון כולן או חלק מהן.
4. מנהלי חשבונות בעלי נסיון בעבודה בנקאית.
5. שליטה מלאה בשפה העברית וידיעה טובה בשפה האנגלית — הכרחיות.

המעונינים יפנו ליחידת כח אדם, בנק ישראל ת.ד. 780 ירושלים מיקוד 91000 לשם קבלת שאלון אישי אשר יש להחזירו עד יום 8.3.74. נא לציין מספר המכרז בגוף הבקשה, בכל פניה הנוגעת למכרז זה.

למפעל גדול באזור הקריות
דרושים
מנהל כספים - חשב
עובד/ת להנהלת חשבונות
עוזר/ת למחסנאי
הצעות בכתב יד נא להפנות לת.ד. 46, קרית ביאליק

למשרד בצפון תל-אביב
דרושה
פקידה-כתבנית
השולטת בעברית ואנגלית
שעות העבודה: 8.00—16.00
[illegible]א לפנות בכתב־יד ולפרט תולדות חיים, [illegible]השכלה ונסיון קודם, לת.ד. 26461 ת"א עבור "פקידה־כתבנית"

לחברת בניה
דרושים
ברזלנים
לעבודה באילת
לפנות:
בשעות לפנה"צ, טל. 941168
בשעות הערב, טל. 941089

למפעל ירושלמי דרושים:
1) **מנהל חשבונות עצמאי**
עם נסיון של 3 שנים למשרה מלאה
מזכירה כתבנית
פקידה להנהלת חשבונות
לפנות בכתב עם פרטים מלאים כגון [illegible] ונסיון קודם לת. ד. 1016 ירושלים 91000 עבור "מפעל ירושלמי"
— סודיות מובטחת —

אם אתה
[illegible]הל חשבונות בכיר
ומעוניין בתפקיד אחראי —
קומך בחברתנו
[illegible] השואפים להרחיב את ידיעתם המקצו[illegible] מעמדם, מוצעת בזה הזדמנות להתקד[illegible] בתנאי שכר טובים.
פרטים נוספים נא לפנות בכתב יד ובצרוף [illegible] חיים ונסיון קודם לת.ד. 99, חיפה.

דרוש:
מוכר צעיר ודינמי
לחלקי חלוף לרכב בכל חלקי הארץ
מוצר בעל מחזור גדול עם סיכויים מצויינים לאדם המתאים
לכתוב ת.ד. 86 תל־אביב

[illegible]חברה תעשייתית ארצית גדולה
[illegible]רוש [illegible]חראי
[illegible]רותים
[illegible]עובדים
[illegible]קיד מיועד לך, אם הינך:
[illegible]צעיר, בעל יוזמה, פעלתן, נמרץ, [illegible]בעל תואר אקדמאי בסוציולוגיה [illegible]ו/או מינהל עסקים, ויש לך [illegible]נסיון בנושאי כח־אדם, שרותי [illegible]רווחה וסעד.
[illegible]הינך עונה על הדרישות:
[illegible]פנה בכתב, בציון כל הפרטים האישיים, לרבות השכלה ונסיון, [illegible]לת. ד. 11423, תל־אביב, עבור "300".
— סודיות מובטחת —

חברה גדולה באזור
דרושים
1. **מנהל פנקסים**
2. **מכנאי בנין**
נא לפנות רחוב המרכבה 20 אזור טלפון 891933

ניצן—ענבר מהנדסים בע"מ
דרושים
מהנדס בנין בכיר
מכנאי בנין מנוסה
לעבודות ניהול, תאום ופיקוח על פרויקטים הנדסיים
תנאים טובים למתאימים
לפנות לקביעת ראיון טלפונים: 440531, 444472
— סודיות מובטחת —

למלון גדול בתל־אביב
דרושים
* **טלפוניסטית** עם ידיעת אנגלית
* **חדרניות**
* **פועלים/ות לנקיון** במטבח ובמשק הבית

★

בדבר פרטים נא לפנות אל גב' מרגלית מחלקת המנגנון טל. 241252 תל־אביב

לחברת בנין ארצית
דרושות
1. **מזכירה**
לסמנכ"ל החברה
2. **פקידה-כתבנית**
למזכירות
להתקשר טל. 58144 קו פנימי מס' 10 תל־אביב

דרושים/ות
פועל/ת לארוקים
מתלמד/ת לארוקים
היק מוס בע"מ נחל שאנן 10 קומה ג' תל־אביב

למלון גלי זוהר סדום
דרושים
1. פקיד קבלה (בוגרי תדמור בלבד).
2. טבחים
3. חשמלאים
4. מלצרים
5. חדרניות

אפשרות לינה במקום
פרטים: ת"א טל. 625955 או: מלון גלי זוהר סדום טל. 057/86051/4

אראל
מערכות בקרה בע"מ
אזור התעשיה יבנה
למפעלנו דרושים:
1. **מזכירה בכירה**
א. נסיון של 4—5 שנים בעבודות מזכירות.
ב. ידיעת השפות עברית, אנגלית, גרמנית (כולל הדפסה)
2. **חשמלאים**
— להרכבת לוחות.
3. **מחווטות**
— לעבודות אלקטרוניקה
נא לפנות למחלקת כח אדם
הסעה מובטחת
סודיות מובטחת

דרושים:
חשמלאים
לתחום לוחות חשמל
רצוי בעלי נסיון
לפנות בשעות העבודה
הורדי בע"מ סלמה 136, ת"א
טלפון 829266

דרוש
מהנדס אוירונאוטי או מכונות
לעבודה במחלקת הנדסה
* וותק נדרש 2 — 5 שנים
* רצוי נסיון קודם במכשירים ואביזרים תעופתיים.
* ידיעת השפה האנגלית הכרחית
להתקשר בטלפון 5־92361—055
או לכתוב לת.ד. 80 גדרה.

לחברת בניה בחיפה
דרושים
מפעילה למכונת הנהלת חשבונות אוליבטי
עם נסיון של שנתיים לפחות
מנהל/ת חשבונות
עם נסיון של 3 שנים וידע בהפעלת מכונת הנהלת חשבונות אוליבטי
מנהל/ת חשבונות
עם נסיון של שנתיים
רצוי ידע בבטוח.
המעוניינים מתבקשים לפנות בכתב יד לת.ד. 4353 חיפה עבור מספר 558 (מיקוד 31040)

לתושבי באר שבע
לחברת מזון ידועה
דרוש
סוכן ראשי
לבאר שבע והסביבה
✶
כמו כן דרושים באזור תל אביב סוכנים בעלי רכב עם נפח של 2 טון
✶
המעונינים מתבקשים לפנות בכתב לת.ד. 33157 תל־אביב עבור מס. 802.

עירית אילת
מודיעה על משרות פנויות
1. **מזכיר עיר**
דרישות התפקיד: השכלה תיכונית מושלמת רצוי אקדמאית בשטח המנהל.
נסיון אדמיניסטרטיבי מוניציפלי.
2. **מהנדס אזרחי (בנין)**
תאור התפקיד: אחראי על מחלקת הבנוי ואחזקת מבנים.
דרישות המשרה: רצוי מהנדס בנין בעל נסיון של 3 שנים בפקוח.
3. **טכנאי או הנדסאי**
תאור התפקיד: פקוח על ביצוע בניית מבני ציבור.
דרישות המשרה: רצוי בעל נסיון של 3 שנים בעבודה מקצועית ובעל ידע בשרטוט טכני.
4. **עובד סוציאלי כשיר**
עזרה בדיור תינתן.
את ההצעות נא לשלוח לפי הכתובת:
עירית אילת, ת.ד. 14, לידי האחראי על כח אדם.

למפעל תעשייתי
באזור התעשייה בבת-ים
דרושה
מפעילה
למכונת
הנהלת חשבונות
בא לפנות לטלפון 864111, ת"א

לביח"ר עסיס בע"מ
רח' ז'בוטינסקי 35, רמת־גן
דרושים
* **פקיד טכני**
* **מסגרי מכונות**
* **חשמלאי**
נא לפנות למפעל בשעות העבודה.

חרט!
מפעל חדש מודרני וממוזג
באזור גדרה
מציע לך אתגר מקצועי, רווח צוות, אוירה נעימה ועתיד.
בא להתקשר לטלפון 92361—055
או לכתוב לת.ד. 80 גדרה.

המרכז לטכנולוגיה חינוכית
שדרות יעקב 8 הרצליה
טלפון: 938813, 938619
דרושה:
כתבנית
עברית אנגלית
למשרה מלאה
תנאי שכר ועבודה טובים למועמדת המתאימה.
נא לפנות בכתב בציון קורות חיים ונסיון קודם.
— סודיות מובטחת —

הלנה רובינשטיין בע"מ
דרוש
כימאי ייצור או רוקח
בעל כושר מינהלי לפיקוח על תהליכי הייצור
ידיעת השפות עברית ואנגלית הכרחית
●
נא לפנות בכתב לת. ד. 1
מגדל העמק

כבר לוינסקי בע"מ
החברה להקמת התחנה המרכזית החדשה תל-אביב
דרושים
1) **טכנאי בנין**
מנוסה לחישוב כמויות
2) **מסגר**
לפרטים נא לפנות לגברת מרים טל. 2־35081

הסוכנות היהודית לארץ-ישראל
המחלקה למנגנון
משרה פנויה 6/74
תואר המשרה:
מדריכים חברתיים בחצי משרה
מקום העבודה:
1. מושב באזור נתניה 2. מושב דתי באזור רמלה
הכישורים הדרושים:
1) נסיון בהדרכה או זיקה לעבודה עם נוער
2) השכלה תיכונית
3) רצויה השכלה פרגוגית
4) המועמד למושב דתי חייב להיות בעל מסורת יהודית
הדרגה המוצעת 24 נק' (י' של הדרוג האחיד)
התאריך האחרון להגשת הצעות 20.3.74.
הצעות מועמדות נא להגיש
למחלקה למנגנון, ת"ד 92 ירושלים 91000
(רצוי בטופס שאפשר לקבל בכל משרדינו בארץ)

מלון לרום אילת
ללרום אילת דרושים
* **פקידי קבלה (קופאים)**
עם ידע N.C.R. 42
* **חצאי מלצרים / מלצריות**
מתלמדים/מתלמדות
* **סגנית מנהלת משק בית**
* **3 מפקחות קומה**
* **חדרניות**
* **2 חשמלאים מוסמכים**
המעונינים יפנו למשרד לרום אינטרנשיונל
רחוב הירקון 126 תל־אביב קומה ג'
ביום ב' 25.2.74 מ־16.00—18.00
ביום ג' 26.2.74 מ־10.00—12.00

למפעל מזון בפתח-תקוה
דרושים
1. **מסיק דוודים**
לעבודה במשמרות
2. **חשמלאי אחזקה מוסמך**
3. **מפעילי מתקנים**
לעבודה במשמרות
4. **מסגרי אחזקה**
בא לפנות ל־903781 בין 8.00 ל־17.00

למכשירי תנועה בע"מ —
בית קרייזלר סימקה
דרושה
מנהלת חשבונות
לנושא שכר ומשכורת
הכישורים: נסיון קודם של מספר שנים בהכנת משכורת לפי שיטת י.ב.מ.

לחברה קבלנית העובדת
בכל חלקי הארץ
דרוש
אדם אחראי
רצוי נשוי עד גיל 35, בעל רשיון נהיגה. למועמד המתאים תנאים מצוינים
לפנות בצרוף קורות־חיים בכתב־יד לת.ד. 1060 רמת־גן.

"אשטרום" — חברה להנדסה בע"מ
ירושלים — רח' הנביאים 60
דרושים
1. **מנהל עבודה**
2. **מכונאי - מסגר**
אחראי לאחזקה במפעל בניה טרומית.
✶
להתקשר לקביעת ראיון
טלפונים: 231429—02, 226787—02

למפעל מתכת דרושים
רבולבריסטים
בעלי נסיון של חצי שנה לפחות.
תנאים טובים למועמדים המתאימים
טלפונים: 32176, 33108

למשרד אדריכלים
דרוש
טכנאי ארכיטקטורה
בעל רכב עם נסיון בעבודות פקוח ושרטוט
לפנות לת.ד. 22154 תל־אביב

טכנאי מוסמך
נסיון רב, מעונין בעבור דות תכנון ו/או שרטוט חלקי מכונות ומודדים בערב. ת.ד. 5031 ת"א.

דרושה
אשה
לעבודות בית
באזור חולון
בשכר חודשי
4 פעמים בשבוע
טלפון. 848787

דרושה
מטפלת מקצועית
לתינוק
עם לינה
להתקשר טלפון 937060 תל־אביב

לכל־בו נוה אביבים
דרושות
קופאיות
ומתלמדות
טלפון 411236, ת"א

בית הספר הריאלי העברי בחיפה
לקראת שנת הלימודים תשל"ה
דרושים מורים
לכתות התיכוניות במקצועות השונים
המעוניינים מתבקשים לפנות בכתב אל הנהלת ביה"ס ת.ד. 4920 חיפה (מיקוד 31040)
פרטים בדבר הקלות בשכון אפשר לקבל אצל הנהלת ביה"ס

לסניפנו במועצת הירקות בחיפה
דרוש עובד
בעל ידיעות בחקלאות ובגידולי ירקות, לתפקיד אחראי
המעונינים ימציאו תולדות חייהם ופירוט נסיונם לפי הכתובת:
מועצת הירקות, שוק סיטונאי חיפה.

למפעל כימי
בסביבות תל-אביב
דרושים
א. **2 מכנאים**
לעבודה אחראית
בקוי ייצור ותיקון כהל
ב. מעוניינים לקלוט בעבודה
קבוצה של 5-6 עובדים
להתפקידים אחראיים בייצור.
קיימת אפשרות עבור יוצאי צבא לקבל הלוואה בתנאים נוחים לצרכי שיכון.
נא לפנות לת.ד. 33157 תל־אביב עבור מס. 803

דרושים בעפולה
מנהל מכירות
אנשי מכירות
טכנאי טלויזיה מעולה
בסלון חדיש ומפואר לאלקטרוניקה ומוצרי צריכה חשמליים
תנאים נוחים לאנשים המתאימים
לפנות בכתב יד: ברם אלקטרוניקה בע"מ ת. ד. 60, עפולה

למפעל אורטופדי
מרכזי בתל־אביב
דרושים:
חניכים
(כבני 16)
בעלי רקע טכני (לפחות שנה בית ספר מקצועי). יועדפו בעלי רשיון לטילון
פקידה
לעבודה זמנית
לפנות טלפונית 38316; 36620 בשעות העבודה

לאפריקה ישראל להשקעות בע"מ
דרוש
מפקח בניה בכיר
לעבודות תיאום ופיקוח
על פרויקט בניה בטבריה
הכישורים הדרושים:
1. פיקוח על בנינים
2. תאום של המערכות השונות בבנין
3. ניהול יומני עבודה
4. חישוב כמויות
5. ביקורת ועריכת חשבונות עם קבלנים
מועמדים בעלי נסיון מתאים יפנו לת. ד. 29280 תל־אביב
סודיות מובטחת

דרושים זוגות צעירים
הצטרף ליהר"ת
ההתישבות הרב־תכליתית בישראל
! מתארגן גרעין התישבותי (חקלאי—תעשייתי) חדש !
צעירים וצעירות וזוגות (עם ילדים) המוכנים לקבל על עצמם אתגרים מעניינים ולבנות עתידם בישוב הר"ת חדש, יפנו מיד בצירוף קורות חיים לת. ד. 3452, תל־אביב (סודיות מובטחת)
התישבות קואופרטיבית זו מאפשרת בין היתר:
● הבטחת צרכיו הבסיסיים של החבר ● רכוש פרטי ● משכורת ● חלוקת רווחים ● ילדים בטיפול משותף או בבית ● ארוחות בחדר האוכל או בבית ● עבודת האשה מלאה או חלקית ● חילוניים ומסורתיים ● יוזמה פרטית, ועוד
היה גם אתה בין המייסדים
של צורת התישבות חדשה וחיונית זו!
ישובי הר"ת תורמים לקליטת העליה, פיזור האוכלוסיה ויישוב המולדת

הלוח הכפול הארץ ידיעות אחרונות

דרוש
מכונאי אחראי
עם נסיון בחשמלאות רכב (גיל 30—50)
לטיפול ב־12 כלי רכב
למתאים, —.1250 ל״י לחודש
לפנות למפעלי „ברדס״ בע״מ,
טלפונים 918288, 914153
או ת.ד. 4, ראש העין

אוניברסיטת הנגב

למגמה לגרפיקה הנדסית
דרושים באופן מיידי
1. מרצים מנוסים
2. מדריכים ואסיסטנטים
במקצועות:
גיאומטריה תיאורית
שרטוט מכונות

הכישורים הדרושים: תואר הנדסי ראשון לפחות נסיון מעשי בהוראה ו/או בהדרכה.

למועמדים במשרות מלאות מחוץ לבאר־שבע, תינתן עזרה בדיור.

לפנות למרכז המגמה לגרפיקה הנדסית, מזכירות הפקולטה לטכנולוגיה, אוניברסיטת הנגב, ת.ד. 2053, באר־שבע. מיקוד 84120.

מכרז מספר 73/27
אוניברסיטת הנגב מודיעה על משרות פנויות: —

1. בלשכת דיקן הסטודנטים
א. דיקן סטודנטים
הכישורים הדרושים: השכלה גבוהה, ידיעת השפות עברית ואנגלית על בוריין, הכרת הבעיות הכרוכות בטיפול בסטודנטים. נסיון של 5 שנים לפחות בניהול יחידה גדולה וטיפול חינוכי בסטודנטים. כושר לקיים מגע ולנהל משא ומתן ברמה גבוהה.

הדרגה: תקבע בהתאם לכשורי המועמד.

ב. ראש מדור סיוע
תאור התפקיד: הקצאת מילגות לתלמידי תואר ראשון ולתלמידי המכינה. ריכוז ההלוואות ותקציבי הסיוע לכלל תלמידי האוניברסיטה. ריכוז הקרנות עבור הסטודנטים. ריכוז הועדה לעניני סטודנטים והועדה המשותפת לעניני סיוע.

הכשורים הדרושים: השכלה אקדמית בכלכלה וסטטיסטיקה. נסיון של 5 שנים בעבודות מינהל בכיר. הכרת המשק הפיננסי במדינה.

הדרגה המוצעת: מ״ד־מ״ז בדרוג האחיד או 2—4 בדרוג מח״ר.

2. במזכירות האקדמית
ג. ראש מדור סגל אקדמי
תאור התפקיד: מטפל בהוסר הקשור במינויים העלאות בדרגה של חברי הסגל האקדמי באוניברסיטה. מספק שירותי מזכירות לועדת משנה להעלאות ומינויים ולועדות המקצועיות. כפוף למזכיר האקדמי ופועל לפי הנחיותיו.

הכשורים הדרושים: בוגר תיכון, עדיפות לבעל תואר אקדמי בתחום המינהל. ידיעת השפה העברית על בוריה וידיעה טובה בשפה האנגלית. נסיון מינהלי של 4 שנים לפחות (לא בתפקיד של מזכירה). יכולה להתבטא בכתב ובע״פ. יכולת ונסיון בניהול צוות עובדים.

הדרגה: תקבע בהתאם לכשורי המועמד.

3. במחלקת ארגון ושיטות
ד. בוחן או״ש
תאור התפקיד: תאום נהלים ועריכתם. עריכת סקרים בנושאי משרד והדרכה למעבדות. בדיקת תהליכי עבודה. טיפול בנושאי ניירת חריגתית.

הכשורים הדרושים: בעל תואר אקדמי בהנדסת תעשיה וניהול או בוגר קורס בוחני או״ש בכוון לפריון העבודה. נסיון של שנתיים בנושא או״ש. ידיעת השפות עברית ואנגלית.

הדרגה: תקבע בהתאם לכשורי המועמד.

4. במחלקה לפיסיקה
ה. עוזר מינהל לפיסיקה
תאור התפקיד: עוזר לראש המחלקה בניהול הפעולות המינהליות במחלקה. מסייע לראש בהכנת התקציב המחלקתי ועוקב אחר ניצולו. מתאם את הפעילויות המעשיות של המחלקה ומסייע ברישום ואפסנאות.

הכשורים הדרושים: בוגר תיכון עדיף בעל השכלה אקדמית. נסיון של 3 שנים לפחות בתפקידי מינהל ואפסנאות (לא מזכירות). ידיעת שפות עברית ואנגלית. כושר הבעה בכתב ובע״פ. בעל כושר לנהל משא ומתן.

הדרגה המוצעת: י״ג—י״ד בדרוג האחיד או 1—2 בדרוג מח״ר.

5. במחלקה לביולוגיה
ו. ממונה על משק בעלי חיים וחממה
תאור התפקיד: טיפול בחיות מעבדה ובחיות לאוסף לימודי — כולל דאגה למזון, נקיון ואחזקת כשק תחזוקה.

הכשורים הדרושים: בעל נסיון של 3 שנים לפחות בתחום זה. עדיפות תנתן לבוגר קורס של האגודה הזואוטכנית הישראלית, או לבעל הכשרה מקצועית מקבילה בארץ או בחו״ל.

הדרגה: תקבע בהתאם לכשורי המועמד.

כל המשרות הינן מלאות.

למועמדים מחוץ לבאר־שבע תנתן עזרה בדיור. פניות בכתב בצרוף תולדות חיים ותעודות יש לשלוח עד יום ו׳ 1.3.74 אל מחלקת המנגנון, אוניברסיטת הנגב, ת. ד. 2053, באר־שבע. מיקוד 84120.

נא לציין על המעטפה מספר המשרה המבוקשת.

דרוש
טכנאי מכניקה עדינה
לבית מלאכה העוסק בבנית מכשירים מדעיים ופיתוח אבטיפוס

דרוש ידע בתריטה וכרסום שירטוט מכני

נא לפנות בכתב לת.ד. 3745 ירושלים עבור אהוד.

לכרמל כימיקלים בע״מ, עתלית
דרושים
1. הנדסאי / טכנאי מכונות
לניהול משמרות ייצור
העבודה במשמרות
2. חשמלאי
לעבודות אחזקה במפעל
תנאי עבודה טובים למתאימים

לקביעת ראיון להתקשר טל. למס׳ 04—942051 למר מינו כהן

מכון התקנים הישראלי
דרושים
מרכז תקינה בענף המכונאות
מרכז תקינה בענף החשמל

תאור התפקידים: הכנת הצעות תקן ומפרטים; ריכוז עבודתן של ועדות מומחים; קשר עם ועדות בין־לאומיות; קשר עם מפעלים, מעבדות ומשרדי ממשלה לשם בדיקת צרכי התקינה; יוזמה להכנת תקנים חדשים.
הכישורים הדרושים: ידע מקצועי רב ומגוון; שליטה מלאה בשפה העברית; ידיעה טובה של השפה האנגלית או הצרפתית.
תנאי העבודה: מתח דרגות 4—5 בדירוג המהנדסים; 42 שעות עבודה בשבוע (ישנה אפשרות של עבודה חלקית עד השעה 13.00).
מועמדים יפנו למשרד כוח אדם, רח׳ האוניברסיטה 42, רמת־אביב, טלפון 413151 בין השעות 7.30—14.30.

הסתדרות הציונית העולמית
המחלקה לחינוך ולתרבות תורניים בגולה
ת.ד. 7523, טל. 225271, ירושלים

לבית הספר „הר־הצופים״ במלבורן, אוסטרליה
דרושים
מורים דתיים
יודעי אנגלית
למקצועות היהדות והעברית
- ★ 2 מורים לתיכון
- ★ 2 מורים לחטיבת ביניים
- ★ 2 מורים ליסודי

עדיפות תינתן לזוגות מורים.
מורים בעלי השכלה פדגוגית ונסיון של לפחות שלוש שנים יפנו אל מנהל ביה״ס:
Mr. A. Renoschi
Mount Scopus Memorial College
245 Burwood Highway,
Burwood Vic, 3125
Australia

נא לכלול העתק של הפניה למחלקה לחינוך ולתרבות תורניים בגולה, ת.ד. 7523, ירושלים.

לשרותי בימאויר
דרושים
1. יוצאי צבא
עם רקע טכני
לעבודה במשמרות, עבודה מעניינת
2. פחחים
לעבודה במשמרות
להתקשר טלפונים 7—6—984095

לסנפרוסט בע״מ
SF SUNFROST
יצרני מזון
איכות מוקפא
דרושים
1. מנהל חשבונות עצמאי
כישורים: סוג ד׳ או מוסמך עם נסיון של כמספר שנים לפחות.
2. כתבנית -
מזכירה עברית אנגלית
כישורים: שליטה מוחלטת בעברית + שליטה טובה באנגלית כולל הדפסה בשתי השפות.
3. מנהל משק
כישורים: בעל נסיון בניהול מחסנים.
המעונינים יפנו בכתב לת.ד. 2223 אשדוד או יקבעו פגישה באמצעות טלפון 055—22141 קצין כוח אדם.
יועדפו תושבי אשדוד
4. מכונאי־מסגרי אחזקה
לעבודה במשמרות

למפעל ליצור מכונות
דרוש
מסגר רתך מעולה
תנאים טובים למועמד המתאים.

לפנות:
שטל בע״מ רח׳ המלאכה 23
יאזור, אזור התעשיה טל. 891079

תדיראן
למפעל הגבישים באזור
דרושות
עובדות יצור
לעבודה במשמרת שניה
16.30 — 2n.15
שבוע עבודה 5 ימים
הכשרה תנתן במקום
מועמדות מתאימות תפנינה ישירות ל־מפעל, רחוב המלאכה 15 אזור, חולון או טלפונית 841318.

תדיראן
למפעל האלקטרוניקה באזור
דרושים
הנדסאים וטכנאי אלקטרוניקה
לעבודות פתוח והנדסה מתקדמת
לבעלי נסיון בתדירויות גבוהות — יתרון
בעלי נסיון בהתקנת מערכות
רצוי יוצאי חיל האויר
מועמדים מתאימים יפנו בכתב לת.ד. 648, ת״א בצרוף קורות חיים ונסיון מקצועי.

תדיראן
למפעל הסוללות ברחובות
דרושים
מבקרי איכות
בדיקות של פריטים, ביצוע מדידות מכניות וחשמליות, דיווח ונתוח תקלות. בקורות בקוי הייצור. רצויה השכלה מקצועית במכונאות, חשמל או כמשירים. מועמדים מתאימים יפנו טלפונית למפעל 950051 (רחובות).

לחברת החשמל לישראל בע״מ
דרושים
לתחנות הכח באזור המרכז
- * מסגרים
- * רתכים

לתל־אביב
- * צבעים
- * עובדי/ות נקיון

לתל־אביב ולאזור המרכז
- * חשמלאים
- * עובדים

בלתי מקצועיים

להקמת רשתות חשמל
ללמוד המקצוע במקום

תנאים טובים
— עבודה קבועה —

לפנות למחלקת כח אדם רחוב מקוה־ישראל 5 תל אביב, אגף הביצוע. טלפון 614343.

מילס־ידע בע״מ
חברי מחקר כימיים בשיווק המדע והרפואה
מציעה
תנאי עבודה מצויינים
למזכירה כתבנית מעולה
קצרנות, הדפסה וניסוח מכתבים באנגלית על בוריה; ידיעה טובה בעברית.

שעות העבודה: יום א׳ עד ה׳ מ־8.00—17.00

נא לפנות בכתב ולציין על נסיון קודם בעבודה לגב׳ ג. פרידלנדר, מילס ידע בע״מ, קרית ויצמן, רחובות.

מכרות נחושת תמנע בע״מ
TIMNA
דרוש
הנדסאי חשמל
בעל תעודת הנדסאי
כישורים: — בוגר בית ספר מקצועי תיכוני ב־מגמת חשמל 4 שנתי או בוגר בית ספר להנדסאים 5 שנתי.
דרגה בדירוג הטכנאים בהתאם לכשורים.
מועמדים מתאימים יפנו אישית למשרדי החברה, בקריה, רח׳ מס׳ 2 (מול קול ישראל) בימי רביעי, בין השעות 0900—1300 ו־1800—1600.
מצויידים בפנקס מלואים ותעודת שחרור מצה״ל.

דרושים
טכנאי אלקטרוניקה
למערכות סטריאו
מתחילים ומתקדמים
נא לפנות בכתב עם פרטים מלאים לת. ד. 28085 תל־אביב, לידי מנהל מח׳ הסטריאו

לסברינה
מפעלי מקבסיל בע״מ
דרושה
מזכירה
למחלקת יצוא
- ★ שליטה מלאה בשפות עברית ואנגלית, כולל ניסוח והדפסת מכתבים בשתי השפות.
- ★ נסיון של שנתיים לפחות בעבודה זה הכרח.
- ★ העבודה בבני־ברק.
- ★ שעות העבודה 08.00—16.00.
בבדר פרטים נא לפנות ל־מנהל כוח־אדם, טל. 791131.
סודיות מובטחת.

sabrina

לחברה גדולה בענף היבוא
דרושה
מזכירה עצמאית
הכישורים:
- ★ שליטה באנגלית הכרחית
- ★ הדפסה בעברית ואנגלית
- ★ כושר ניהול עצמאי

תנאים טובים למתאימה

לפנות: ת. ד. 1696 ת״א 61000 עבור „מזכירה״ בצירוף פרטים והמלצות.

לבגד עור (1968) בע״מ
דרושה
דיילת מכירה
לבוטיק ביפו העתיקה
בעלת הופעה נאה הדוברת אנגלית ועברית. שפה נוספת יתרון.
לפנות לבגד עור אחוז העם 45 תל־אביב ביום א׳ בין 10.00—13.00.

פסגות
שלטיות, מכונות כביסה
מוצרי חשמל ביתיים
דרושים
מזכירה כללית
נסיון במפעל תעשייתי
ידיעות טובות בעברית ובאנגלית
מזכירה כתבנית
הדפסה רהוטה בעברית
(רצוי הדפסה באנגלית)
גזברית
נסיון בעבודות גזברות, ניהול קופה, ידיעות בחשבונאות ובהנהלת חשבונות
נער שליח
עם אופנים לשליחויות במרכז תל־אביב
(לרציני ואחראי עבודה קבועה)
לפנות בכתב עם פרטים מלאים לת. ד. 28065 ת״א עבור מח׳ כח־אדם

למפעל גומי
דרושים
- ★ גוזרות
- ★ ולסר

★
נא להתקשר בטל. 260753, 255980

דרוש
בחור
לאחר שרות צבאי
להפעלת מכונת דפוס
למשמרת המתחילה
בשעה 12.00
אין צורך בנסיון
★
נא להתקשר
לטלפון 03—265259
בין השעות 9—17.00

למעבדה
לצילום צבעוני
דרושות
בחורות
לעבודה קבועה
טלפון 720701

אלג׳ים בע״מ
חולון 58361-ת.ד. 1201 - טל. 853102/3/4

למפעלנו בנס־ציונה
דרושים
1. טכנאי אלקטרוניקה
בעל נסיון במעגלים אנלוגיים היגיטליים
2. טכנאי אלקטרוניקה
בעל נסיון באנטנות מיקרוגל
3. טכנאי אלקטרוניקה
לעבודה כבודק סופי. בעל נסיון במכ״ם או ב־R.F.
4. טכנאי אלקטרוניקה
רצוי בעל נסיון בביקורת איכות וידע במפרטים צבאיים
מועמדים מתבקשים לפנות טלפונית או בכתב לכח־אדם
— סודיות מובטחת

לחברת בניה גדולה בחיפה
דרוש
אדם אחראי
למדור קבלני משנה והתקשרויות

נא לפנות בכתב לת. ד. 4353 חיפה עבור מס׳ 561 (מיקוד 31040)

למפעל שבפיתוח באזור חיפה
דרוש
טכנאי/הנדסאי חשמל או חשמלאי בכיר
לעבודות פיקוח על הקמת מתקני חשמל תעשייתים.

על המעונינים לפנות בכתב לת. ד. 1708 חיפה, 31000.

לחברת ספנות גדולה בחיפה
דרושות
1. מזכירות אגף
הדפסה עברית אנגלית, רצוי שפת אם אנגלית, נסיון 3 שנים לפחות.
2. כתבניות
בשפה האנגלית, רצוי שפת אם אנגלית וקצרנות.

בדבר פרטים לפנות לת. ד. 1501 חיפה, 31000.

לחברה ציבורית גדולה
דרוש/ה
מנהל/ת מדור משכורת
תנאים טובים לנבחר/ת
נא לפנות בכתב לת. ד. 22103 תל־אביב
סודיות מובטחת

להבי ישקר בע״מ
נהריה, ת.ד. 330, טלפון: 824242

מפעלנו עוסק בייצור חלקים מדויקים למנועי סילון ברמה טכנולוגית גבוהה ולפי תקנים בין־לאומיים.

עם קבלת הזמנות נוספות לשוק המקומי וליצוא, אנו מתרחבים ומעסיקים את הייצור.

אנו מחפשים מועמדים בעלי הכשורים הבאים:

סמל	שם המשרה	מספר משרות	הערות
1.74	הנדסאי/טכנאי חישול	3	לעזרה ביישום תהליכים חדשים ושיפור קיימים
2.74	מחשלים עם נסיון	3	לעזרה במכבשים לחישול מדויק.
3.74	מחשלים מתחילים	5	ללימוד המקצוע
4.74	מהנדס ייצור	1	עם הכוונה ונסיון בביצוע מערכות ותפעול בהיקף בי־נוני. רצוי נסיון של שנתיים לפחות.
5.74	הנדסאי/טכנאי מכונות לייצור	3	לעבודה בתפקידי קו כמד־גים אפשרויות קידום לתפ־קידי מנהלי עבודה. רצוי נסיון של 3 שנים ל־פחות בעבוד שבבי.
6.74	בוגרי בתי״ס מקצועיים או עובדי עבוד שבבי בכירים	5	לתפקיד כוונים Set-Up Man
7.74	מהנדס מכונות	3	לעבודה בתכנון כלים ומת־קנים בעל יכולת ריכוז עבו־דת טכנאים/הנדסאים רצוי בעל נסיון
8.74	הנדסאי/טכנאי מכונות במשרד הטכני	3	לעבודה בתכנון כלים ומת־קנים רצוי נסיון 2־3 שנים לפחות.
9.74	בוגרי בתי״ס מקצועיים או בעלי נסיון בבקורת טיב	7	לעבודה במחלקת ביקורת טיב.
10.74	הנדסאי/טכנאי אלקטרוניקה	1	לטפל בנושאי מכשור ו־בקרה.
11.74	מזכירה למנהל הטכני	1	השולטת בשפות העברית ו־האנגלית כולל הדפסה ב־שפות אלה, ובעלת נסיון קודם.

למועמדים שיבחרו תותאם משכורת לפי הכשורים, לחלק מהמועמדים תתכן אפשרות השתלמות בחו״ל.

קורות חיים ונסיון קודם יש להעביר בכתב בציון סמל המשרה אל מנהל כח אדם ת.ד. 330, נהריה.

הלוח הכפול | הארץ | ידיעות אחרונות

דרוש מיד
עוזר לטבח
להתקשר 2—535191—02

דרושה
מזכירה מנוסה
הכישורים:
✱ קצרנות אנגלית וידיעה מלאה בעברית.
✱ רצוי נסיון בביטוח.
שעות עבודה מ־8 בבוקר עד 3.30 אחה"צ.
רק מועמדות מנוסות, מתבקשות לפנות בכתב אל ת.ד. 1144, ת"א, עבור מס. 19 או לפי טל. 50865.

לחברה מסחרית גדולה בתל־אביב
דרוש
קצין בטחון
יעיל, מסור, מהימן ובקיצור — גבר
תנאים טובים למועמד המתאים ובעל הכישורים הנכונים
הצעות בכתב יד, נא לפנות לת"ד 2705 רמת־גן, עבור קצין בטחון. לפרט נסיון, המלצות, תעודות ומשכורת מבוקשת

תדיראן
למפעל המיקרואלקטרוניקה באזור
דרוש
מנהל מחלקת אמינות ובקורת איכות
אחראי פעילויות ב"א בקו הייצור ובדיקות השמליות. אחראי לבדיקות אמינות למוצרים מיקרואלקטרוניים וכתיבת מפרטי בדיקה, תיעוד אמינות ובקורת איכות. ניהול מו"מ עם לקוחות בנושאים הנ"ל.
מועמדים מתאימים יפנו בכתב לת.ד. 648 תל־אביב. בציון פרטים אישיים ונסיון מקצועי או טלפונית 855122.
סודיות מובטחת

ליחידת מחשב של בנק בתל־אביב
דרושות
נקבניות
אנו מעונינים לקלוט להכשרה גם ללא נסיון קודם
המעונינות תגשנה הצעות מועמדות לת. ד. 1687 תל־אביב, ולציין על גבי המעטפה עבור מנגנון.

חליף חברה להשכרת רכב וציוד בע"מ
לחברתנו דרוש:
קצין בטיחות
המעונינים מתבקשים לפנות בכתב בציון קורות חיים ומשכורת מבוקשת לת. ד. 975 תל־אביב, עבור קצין בטיחות.

NCR
למרכזינו בתל־אביב
דרושים
נציגי מכירות
למערכות מחשבים מתחכמות
הכישורים הדרושים:
✱ נסיון של לפחות 3 שנים בתכנון מערכות מידע ותקשורת.
✱ השכלה אקדמאית, רצוי בשטחי הנדסת ייצור, מינהל עסקים ומדעי מחשב.
✱ ידיעה טובה בשפה אנגלית.
✱ גיל 25—35.
אם הנך בעל הכישורים הנדרשים ורצונך לפעול בחברה דינמית ובנבראים בעלי אתגר מקצועי רב פנה אלינו בהקדם.
את הפניות, בציון קורות חיים בכתב יד, יש לשלוח אל:
י. א. מיטוך ובניו בע"מ
ת. ד. 1089
תל־אביב 61000
נא לציין עבור משרה 10—3
— סודיות מובטחת —

לבנק גדול בתל־אביב
דרושים
מנהלי חשבונות
בעלי ידע בעבודה בנקאית
מועמדים המעונינים במשרה הנ"ל יגישו הצעות מועמדותם לת. ד. 1687 תל־אביב ולציין על גבי המעטפה עבור מנגנון.

לקונפקצית נשים
דרושות
תופרות
אוברלוק
בתנאים טובים
טלפון 825135, תל־אביב.

למפעל בחיפה
דרוש מחסנאי
הכישורים הדרושים:
נסיון של מס' שנים.
ידיעת השפה האנגלית או הצרפתית.
נא לפנות עם פרטים מלאים בכתב יד לת. ד. 4868 למס' 307.

דרושות
נקבניות
I.B.M. (עברית - אנגלית)
למשרה מלאה
לעבודה לפי שעה או בקבלנות
לנקבנית מעולה אפשרות מכונת ניקוב ועבודה בבית
משכורת גבוהה ותנאים טובים !!!
מקום העבודה ע"י כופר הישוב, רמת־גן. עדיפות למועמדות מרמת־גן, גבעתיים, פתח־תקוה ובני־ברק.
נא להתקשר טלפון 289350, ת"א, בין השעות: 9.00—12.00, 16.00—22.00.
סודיות מובטחת

דרושה
מוכרת
לחנות „עלית" ברמת־גן
גיל עד 45, הופעה נאה.
על המעונינות לפנות ל„עלית", ת. ד. 19, רמת־גן, עבור „חנות".

לחברת השקעות גדולה בתל־אביב
דרושה
פקידה כללית
אחרי שרות צבאי
הדפסה במכונה עברית רצויה.
●
לקביעת ראיון נא לפנות טלפונית 52340 תל־אביב בשעות 8.00 בבוקר עד 15.00.

אוניברסיטת תל־אביב
דרושים/ות
1. למחלקת המנגנון:
מזכירה
בעלת נסיון בעבודות מזכירות עצמאית, רצוי נסיון בנושא כ"א; ידיעת השפה העברית הכרחית, רצויה ידיעת השפה האנגלית.
2. למחלקת הכספים:
עוזרת למנהלת חשבונות
בעלת נסיון של 1—2 שנים בעבודה בקופה.
3. למכון לחקר התפוצות:
ספרן/ית
לעבודה בבדיקות ביבליוגרפיות; שרותי קוראים וקיטלוג.
הכשורים הדרושים: רצויה השכלה אקדמאית בהסטוריה של עם ישראל או מדעי־היהדות וקורס ספרנות של אס"י; ידיעת השפות עברית ואנגלית.
הערה: למשרה ארעית, עפ"י הצעה מיוחד לשלושה חודשים. העבודה במשמרות.
4. **נערים/ות**
לעבודות עזר במשרד ושליחויות בקמפוס.
על המעונינים, לפנות ישירות או בכתב בצירוף קורות חיים, פרטים על נסיון בעבודה בציון מס' המשרה, לענף כח־אדם, מחלקת המנגנון, אוניברסיטת תל־אביב, רמת־אביב (טלפון: 420713).
למחלקה לזואולוגיה:
טכנאי בכיר
להקמת מערכות למחקר פיסיולוגי, למחקר פיסיולוגי בתנאי שדה ולאחזקה שוטפת.
הכישורים הדרושים: בוגר אוניברסיטה (פיסיולוג) או הנדסאי; ידע באלקטרוניקה.
הדרגה: בהתאם לכישורים.
— על המעונינים, לפנות בכתב בצירוף קורות חיים ופרטים על נסיון בעבודה, בציון שם המשרה, על גבי המעטפה למחלקה לזואולוגיה, אוניברסיטת תל־אביב, אבו־כביר, עד ליום 1.3.74.
מועמדים שימצאו ראויים, יוזמנו לראיון אישי.

תדיראן
למפעל מוצרי צריכה אלקטרוניים
דרושות
פועלות יצור
לעבודות הרכבה — אלקטרוניקה
מועמדות מתאימות תפנה ישירות למפעל, רחוב הפלד 50 אזור, חולון טל. 851107

מעבדות טרבינול (ישראל) בע"מ
דרושים
1. טכנאי לציוד רפואי
2. תעמלנים רפואיים
3. פקידות־כתבניות
עברית אנגלית
(מקום העבודה באשדוד)
המעונינים יפנו בכתב בציון פרטים אישיים למעבדות טרבינול ת. ד. 2 אשדוד או טלפונית 055—25226 למזכירות.

NCR
דרוש לאגף הטכני
מחסנאי טכני
הכישורים הדרושים:
— נסיון בסיסי במקצוע
— ידיעה מספקת בקריאה ובכתיבה של מונחים טכניים באנגלית.
עבודה יציבה ✱ תנאים טובים
נא לפנות בכתב יד בציון קורות חיים לי. א. מיטוך ובניו בע"מ ת. ד. 61000.
מס' משרה 46—9
— סודיות מובטחת —

למוסך גדול בתל־אביב
דרושים
* מכונאי רכב
נוסעים וטנדרים
* סיכאי
מועמדים יפנו טלפונית 39871 (תל־אביב) אל מר דרעב.

כור מתכת בע"מ
דרוש
עוזר לחשב כור־מתכת
הכישורים: רואה חשבון מוסמך עם 3 שנות נסיון בתעשיה.
תאור המשרה: הדרכה, ניהול־ספרים, תכניות עבודה, מאזנים, דו"חות כספיים וריכוז מאזנים.
מקום העבודה: מנהלת כור־מתכת.
לפנות בכתב לרמ"ח כח־אדם, כור־מתכת, האופן 1, אזור התעשיה, חולון.

למחלקה לעיצוב אופנה
דרושה
מזכירה-דוגמנית בית
מידות 38—40
נסיון של 3 שנים בעבודת פקידות הכרחית.
נא לפנות בכתב לת. ד. 8680 תל־אביב עבור מח' המנגנון.

משב
הנדסת מיזוג אויר בע"מ
דרושה
פקידה
לאחר שרות צבאי
✱ כתבנות עברית ואנגלית
✱ ידע בסיסי בהנהלת חשבונות
לקביעת ראיון נא לפנות טל. 416839

למשרד גדול של רואי־חשבון בתל־אביב
דרושים:
א) רואי־חשבון
בעלי נסיון רב בנהול צוותות של עובדי בקורת במשרד גדול של רואי חשבון. הזדמנות רבה סיכויים למועמדים המתאימים.
ב) כתבנית מעולה
עברית אנגלית.
המועמדים יפנו בכתב בצרוף תאור נסיונם המקצועי וקורות חייהם לת.ד. 28323 תל־אביב

לחברה בסביבת חיפה
דרושה
מזכירה
השולטת בעברית ובגרמנית כולל הדפסה
תנאים נוחים
מועמדות מתאימות מתבקשות לכתוב בציון השכלה ונסיון לת. ד. 3119, תל־אביב, עבור מס' 555
— סודיות מובטחת —

מוסד הטכניון למחקר ופתוח בע"מ
מודיע על המשרה הפנויה הבאה: —
במעבדה לחמרי בנין
פקידה כתבנית
הכשירויות הדרושות: —
לאחר שרות צבאי.
ידיעה טובה באנגלית כולל הדפסה.
מועמדות מתאימות מתבקשות לפנות בכתב, בצירוף קורות חיים, פירוט ההשכלה והנסיון המעשי ליחידת המנגנון, מוסד הטכניון למחקר ופתוח בע"מ, בית הסנט, קרית הטכניון חיפה — 32000 — עד יום ו' 1 במרץ 1974 בציון מספר המכרז 7/74.

לחברת ביטוח בתל־אביב
דרושים
★ חתם מנוסה
בענפים אלמנטריים
★ פקיד מתחיל
נא לפנות בכתב אל ת. ד. 29686, תל־אביב או טלפונית 50670; 59197.
סודיות מובטחת.

אורט ישראל
לבית ספר מקצועי באזור תל־אביב
דרוש
מנהל טכני
רצוי מהנדס בעל נסיון בחינוך מקצועי
המעוניינים יפנו למחלקה הטכנית־פדגוגית, המשרד הראשי, שדרות דוד המלך 39 ת"א טלפון 269165.

לבית חרושת גדול
בענף המזון
בתל־אביב
דרושים
★ חשמלאי תעשייה
★ עוזר לחשמלאי תעשייה
★ מסיק לדודי קיטור
עם תעודה ממשרד העבודה
תנאים טובים לאנשים המתאימים
— • —
לפנות לת. ד. 3471 תל־אביב
או לטלפון 281630

דרוש
מורה לביולוגיה
בבי"ס תיכון עיוני בסביבת ת"א
להתקשר 771474 בשעות הבוקר

דרושים
גזרנים ותפרים/ות
לעבודה בבית הרושת לנעלים
לפנות: נעלי בריף רח' בן אביגדור 18, טלפון 35128, ת"א

דרושה
אשה
לניהול משק בית כשר
כולל כל עבודות הבית
תנאים טובים
להתקשר 248963 בשעות 10.00—1.00 או 264079 בשעות 1.00—4.00

למכון למחקר בירושלים
דרושה
פקידה ומדפיסה בעברית
מנוסה בעבודות משרדיות
לאחר שרות צבאי
לפנות
לסידני — 536202—02 בשעות 09.00—15.00
ת. ד. 3448 ירושלים

לבית ספר לפקידות
דרושים/ות
1. מורה לפקידות חלקית ערב או חלקית בוקר (פעם בשבוע)
2. נקבנית י.ב.מ. מתחילה להדרכה
לפנות ת.ד. 36308 ת"א

דרוש
למשרד רואי חשבון
בוחן
נא לפנות בכתב ת. ד. 973 תל־אביב

אלאופ
התעשיה האלקטרו־אופטית בישראל בע"מ
חברה עתירת מדע בקרית ויצמן
ת. ד. 1165, רחובות
דרושים
- ● **פיזיקאי** — בעל תואר שני עם נסיון בלייזרים או אופטיקה
- ● **מהנדס מכני** — עם נסיון של מספר שנים במחליפי חום
- ● **מהנדס אלקטרוניקה** — עם נסיון בספקי כח ומגבירים
- ● **טכנאי מעבדה** — בעל נסיון בפיזיקה האופטיקה
- ● **שרטט/ת אלקטרוניקה** — בעל/ת יכולת עריכת מעגלים מודפסים, הכנת רשימות חלקים וסכימות.
- ● **מהנדס מכונות** — בעל נסיון באחד או יותר מהתחומים הבאים: הולכת חום, ואקום, תכנון מכשירים עדינים, ממשק אלקטרוני לעבודות פיתוח.
- ● **מהנדס "יצור** — לתפקיד עריכה ומעקב על תכניות ייצור בעזרת CLASS עדיפות לבוגר המחלקה להנדסת תעשיה וניהול בטכניון.
- ● **הנדסאי או משרטט מתכנן** — רצוי נסיון בתכנון, מכשור או תעשיה קלה, בעל ידע בסיסי באלקטרוניקה ואופטיקה.
- ● **כרסמים** — בעלי השכלה רחבה ונסיון בכרסום מדויק או בנית כלים.
- ● **עוזר למנהל חשבונות** — בעל נסיון בעבודי שכר עבור מחשב. רצוי נסיון במפעל תעשייתי.
- ● **מלחימות** — בעלות נסיון בהרכבת מערכות.
- ● **מסגר מכני** — לעבודות עדינות.
- ● **עוזר למחסנאי** — בעל השכלה של בי"ס מקצועי ונסיון בעבודה במחסן. בעל רשיון נהיגה.
- ● **עובד** — בעל רקע של בי"ס מקצועי ללמוד מקצוע מעניין בשטח האופטיקה.

תנאי קידום למועמדים המתאימים
לפנות בכתב בצירוף קורות חיים למדור כח אדם ת.ד. 1165 רחובות מס' מיקוד 76110 טל: 956971
— סודיות מובטחת —

לצה"ל דרוש
שרטט/גרפיקאי
לביצוע עבודות גרפיות ועימוד ספרים
התכונות הנדרשות:
1. נסיון קודם בעימוד ספרים.
2. בעל ידע בכתב טכני ואמנותי.
3. ידע כללי ונסיון בגרפיקה ושרטוט.
תנאי השכר, בהתאם לכישורי המועמד. העבודה הינה באיזור ת"א.
● על המעונינים לפנות ליהוי רצי 2148/ד' עבור „שרטט/גרפיקאי".

FIAT
לסוכנות פיאט בחיפה
דרושים
1. מנהל חשבונות עצמאי
2. מוכר (מחסנאי) חלקי חלוף
למשרה מלאה.
עם ידע בסיסי מכני.
בהצעות בכתב יד תוך ציון המלצות, נסיון קודם והדרישות שכר לפנות לת. ד. 9721 חיפה.

תדיראן
דרושים
1. איש אחזקה — יציקות לחץ
ידע בחשמל ומכונות.
2. צבע תעשייתי — צביעת חלקי מתכת
נסיון בצבע ריסוס תעשייתי.
3. חרט — עם נסיון
4. כתבנית עברית אנגלית מעולה
5. מנהל חשבונות סוג ג—ד׳.
מועמדים מתאימים יפנו בכתב לת. ד. 648 ת"א בציון פרטים אישיים ונסיון מקצועי.

לחברה קבלנית גדולה דרושה
מזכירה מנוסה
לעבודות מזכירות כללית
משרה מלאה — תנאים טובים
לפנות בכתב או בטל. לחברת „אדריך־נור" מהנדסים וקבלנים בע"מ, רחוב אלוף־שדה 17 גבעתיים 767260 או 769968

רסקו
דרושים
חברה להתישבות חקלאית ועירונית בע"מ
לפרויקט בניה גדול בחו"ל
* מהנדסי בנין
נסיון של 3—5 שנים לפחות בעבודות ביצוע בהיקף גדול (בעלי נסיון בעבודות בחו"ל).
* מנהלי עבודה
נסיון של כ־10 שנים לפחות בעבודות ביצוע בבניה בהיקף גדול.
* איש אחזקה
נסיון רב בניהול אחזקה של ציוד בנין.
לכל המשרות דרושה ידיעה טובה בשפה האנגלית
תנאים טובים
מועמדים מתאימים מתבקשים להתקשר ל„רסקו", מח' כח אדם — חו"ל — בטלפון 622211 תל־אביב לקביעת ראיון
סודיות מובטחת

אלביט מחשבים בע"מ
A SUBSIDIARY OF CONTROL DATA CORPORATION
דרושים
אחראית על קבוצת מרכיבות אלקטרוניקה
הכרחי נסיון קודם במפעל אלקטרוני
(משרה מס' ר/62)
מרכיב מכני
בעל רקע טכני, עדיפות לבעלי נסיון
(משרה מס' ר/63)
טכנאי אלקטרוניקה
בוגר בי"ס טכני במגמת אלקטרוניקה
רצוי נסיון קודם במחשבים
ידיעת אנגלית רצויה
(משרה מס' ר/64)
בתגובה נא להתייחס למספר המשרה.
לפנות בצרוף קורות חיים מפורטים ל־ת.ד. 5390 חיפה, מחלקת כח־אדם. סודיות מובטחת.

נגד ממשלת מיעוט
בעד ממשלת ליכוד לאומי

חברת הכנסת גולדה מאיר, אשר נשיא המדינה הטיל עליה את התפקיד של הרכבת ממשלה, הודיעה לכבוד הנשיא, כי „יש באפ־שרותה" להרכיב ממשלת מיעוט בישראל. זוהי הודאה בפשיטת רגל מדינית, פגיעה בכללי הדימוקרטיה, התעלמות מצרכי האומה.

בימי חרום אלה דרושה לישראל ממשלה שתשאב את סמכותה מן הרוב המכריע של העם והכנסת, שתדע לעמוד במבחני העתיד המדיניים, החברתיים והמש־קיים. אך בימים כאלה מבשרת מנהיגת המערך הצגת ממשלת מיעוט דווקא.

הליכוד דוחה ומגנה את המהלך האומלל הזה, הבא ללמד על מבוכה, חישובים כיתתיים, וחוסר אחריות ממלכתית.

מתוך דאגה לעתיד האומה בארץ ישראל ולמשטר דימוקרטי תקין, תפעל סיעת הליכוד למען פיטוריה של ממשלת המיעוט על ידי הכנסת. זוהי חובתנו הלאומית והדמוקרטית. נקיים אותה, כדי לאפשר לכל הגורמים הציבוריים לשוב ולדון על הקמת ממשלה ראויה לאמון העם — ממשלת ליכוד לאומי.

הליכוד

פקיד משרד השיכון ורעייתו קיבלו דירת 4 חדרים שנועדה לעולים

השר שרף הורה לפתוח בחקירה ✶ טוענים: „תרצאה של טעות"

מאת אלעזר לוין,
כותב „הארץ" לענייני כלכלה

פקיד משרד השיכון, מר דב לב ורעייתו דליה פלד (בתו של מנהל המכס הגבלו במשרד האו־צר, דוד פלד) קיבלו ממשרד ה־שיכון אפשרות לרכוש דירה של ארבעה חדרים בירושלים, שנועדה לשיכון עולים.

בני הזוג היו זכאים לדירה של שלושה חדרים במסגרת שיכון זוגות צעירים. את האישור המיוחד לקנית הדירה קיבלו מצמרת משרד השיכון. זו הפעם הראשונה שזוג צעיר מקבל אפשרות לרכוש במחיר מסובסד די־רה בת ארבעה חדרים.

דב לב ורעייתו שילמו בעד הדי־רה 76 אלף ל״י, מזה 16 אלף ל״י במזומן ו־60 אלף ל״י בהלוואה אפו־תיקאית („משכנתא") בריבית של 9% ללא הצמדה. הם נכנסו לדירה, בתלפיות־מזרח, לפני כחודש.

דובר משרד השיכון, מר יהודה ליש, אמר בתגובה: „המקרה הובא לידיעת שר השיכון, מר זאב שרף, לפני כשבוע. השר ביקש לאסוף את כל הפרטים ולבדוק את הענין. אם יתברר כי המימצאים חמורים, תתכן הקמתה של ועדת חקירה פנימית. הענין יבדק עד תומו".

איום בתביעה

בני הזוג לב זכו לפני יותר משנה בהגרלה בדירה של שלושה חדרים בשיכון לזוגות צעירים בתלפיות־מזרח. מר דב לב, שהוא סגן הממונה על יחידת המיעוטים במשרד השי־כון, אמר, כי כאשר בא לחתום על החוזה לקנית הדירה, התברר לו כי קיבל בטעות דירה בבניין־אויר אחד („עם שני ביוני אוויר, במקום שלו־שה שהובטחו לנו"). הוא פנה ל־עורך־דין והלה איים על משרד ה־שיכון בתביעה משפטית.

„כדאי להסתדר"

מנהל אגף האיכלוס במשרד, מר יוחנן פלד (שאינו קרובו של דוד פלד), אמר כי המכתב הגיע למנהל הכללי, מר יוסף שרון, שהעבירו לטיפולם של מר פלד ושל היועץ המשפטי למשרד. זה האחרון אמר כי „כדאי להסתדר" עם דב לב. מר פלד הוסיף, כי לא הסכים לדעתו של היועץ המשפטי, אולם על פי הוראת הדרג הממונה עליו, מכר לדב לב דירה של 4 חדרים, 81 מ״ר, שיועדה לעולים חדשים. מר פלד לא פירש בשמו של זה שנתן לו את ההוראה. מקורות במשרד השי־כון אמרו, כי את ההוראה נתן ה־מנהל הכללי, מר יוסף שרון. בתשו־בה על שאלה אמר מר שרון כי לא התערב אישית בהחלטה בנושא זה.

מר פלד אמר עוד, כי את ההל־ואה המוגדלת קיבלו כל הדיירים שם, מאחר שהממשלה ביקשה לעו־דד התיישבות באיזור זה, ליד אר־מון הנציב. הוא הוסיף כי את הדירה (שלושת החדרים) שיועדה לזוג לב, מכר המשרד לעולים חדשים.

תסיסה רבה במשרד

כפי שנודע, עוררה פרשה זו תסי־סה רבה במשרד השיכון. פקידים בכירים אמרו כי מכירת דירה של ארבעה חדרים לזוג צעיר, ולוא גם כדי לצאת מסבך של תביעה משפ־טית, תהווה תקדים שבו יוכלו להש־תמש זוגות אחרים בעתיד. כן אמרו הפקידים הבכירים, כי אין הדעת נותנת שזוג צעיר יקבל דירה שנו־עדה לשיכון עולים בלבד.

הורחבו שעות קבלת חיילים בלשכות נציבות שירות המדינה

(ל.ע.מ.). הלשכות המחוזיות של נציבות שירות המדינה יהיו פתוחות מעתה לקבלת חיילים כל שעות הע־בודה בכל ימות השבוע — על כך הודיע בירושלים נציב שירות המ־דינה, מר יעקב ניצן.

הרחבת שעות קבלת חיילים נעש־תה במסגרת ההוראות החדשות ש־העביר נציב שירות המדינה למשרדי הממשלה, לפיהן יש לקבוע בכל יחי־דות הממשלה המקבלות קהל, כי חייל יקבל שירות כל שעות העבודה, כדי להקל על חיילים בחופשה.

יום האם הוחג במקומות עבודה רבים בתל אביב

מפעלים רבים ומשרדי שירותים ציבוריים וממשלתיים במרחב תל־אביב־יפו, נענו לקריאתו של מזכיר מ.פ. ת״א־יפו אורי אלפרט וציינו את יום האם. האירוע שאורגן ע״י ה־מדור לעבודה השכירה במ.פ. ת״א־יפו צויין במקומות עבודה שונים ב־טכס קצר, בדברי ברכה של ההנ־הלות ועדי העובדים בצירוף שי צנוע ופרח. במקומות אחרים שחררו ה־עובדות־האמהות לשעה קלה להש־תתף בטכסים שהתקיימו בגני ה־ילדים ובבתי־ספר.

ב״ה

מיכל דנציגר תל־אביב — **יעקב נצר** ראש צורים

מאורשים

ערי״ח אדר תשל״ד 20.2.74

לחברנו
עו״ד מיכאל טאוסיג ולרעיתו
ברכה מקרב לב
להולדת בנם - בבורם
המפלגה הליברלית העצמאית

לבעלי ואבינו היקר,
לראש משפחתנו
מר יוסף אברבוך
בהגיעך ל־90 שנה -
ברכותינו הלבביות
מאת: אשתך, ילדיך, נכדיך, ונינך
בארץ ובחוץ לארץ

הבילוי הלא נורמלי

הוא כמובן ביקור באלחוט. אתה משוטט בחנות התקליטים הגדולה בארץ, מדפדף במבחר העצום, מאזין לכל תקליט העולה על דעתך ומבלה את זמנך בנעימים! אינך חייב לקנות דבר, אך אם תחליט לרכוש תקליט בוודאי שתופתע:
אצלנו עדיין המחירים הישנים!
אך כמובן שהמלאי מוגבל וכל הקודם זוכה!
זאת ועוד. מבחר משגע של אריכי נגן קלסיים וקלים במחירים משוגעים, כגון:
במקום 24.90 **12.90** תקליטי ילדים **2.50**
התכבד אצלנו לשעה קלה, וקנה לידידך שי במחיר פרסופת. **הפרדה** (סטריאופונית) **והנתקות** (מצרות היום־יום) **עם תקליט** מאת **אלחוט!**
רחוב אבן־גבירול 21, תל־אביב

25 שנות ביטוח בשרות הציבור הישראלי
ארדע
חברה לבטוח בע״מ
המשרד הראשי: בית ארדע
רחוב יבנה 32, תל־אביב טלפון 614431
סניף ירושלים, רח' רמב״ן 23, טלפון 32790/68183
סניף חיפה, רח' הבנקים 5, טלפון 521439, 530977

נלכדו 13 מחבלים במזרח ירושלים

השתייכו ל„פתח" ✶ ביניהם 3 צעירות ✶ עסקו בהסתה ובהפצת כרוזים

(ע). זרועות הבטחון תפסו כנו־פיה של 13 תושבי ירושלים, ה־חשודים בהשתייכות לאירגון אל־פתח — מסר דובר משטרת מר־חב ירושלים.

החשודים, שביניהם שלוש בחו־רות, הובאו בפני שופט שלום בירו־שלים, אשר הוציא נגדם פקודת מעצר ל־15 יום, לצורך החקירה. הדובר הוסיף, כי צפויים מעצרים נוספים.

מן החקירה הראשונה הסתבר, כי אנשי הכנופיה עסקו בהסתה וב־הפצת כרוזים שקראו לתושבי ירו־שלים הערבים לא להשתתף בבחי־רות לעיריה וכן איימו אל משתפי פעולה עם שלטונות ישראל.

נמסר, כי אחד הכרוזים שהופצו בידי החשודים היה חתום בשם צבא פלשתיני והכיל איומים על אנשי משטרה ועל תושבים.

החקירה העלתה, כי הכרוזים הוד־פסו בבית־ספר ערבי במזרח ירוש־לים, בהדרכת אחת המורות, שגם היא בין העצורים. כל החשודים הם צעירים בני 20 ויותר.

השבוע בחנויות המזון

רגיעה בקניות – יציבות במחירים

מאת לאה פורת,
הכתבת „הארץ"

כבר שבוע ימים מורגשת ר־גיעה בהתייקרויות ובקניות ב־ענף המזון. הרגיעה נובעת מכך שרוב המפעלים שהיו צריכים ל־העלות את המחירים כבר עשו זאת. אשר לקניות, נראה שצירוף הגורמים של אגירה קודמת והע־לאות מחירים, הביאו לירידה ב־קניות.

מנהל האגודה הצרכנית תל־אביב, מר דן שרון, אמר כי לפי הערכתו ירד הביקוש לתוצרת חלב ב־15% בממוצע. עוד סיפר כי מפעלים מ־סוימים הקטינו את גיוון מוצריהם והם מסתפקים בעיקר בסוגים היק־רים, לדוגמה: ליפתנים, ריבות, ס־בתים.

מנהל הקניות של השופרסל סבור, כי הרגיעה הנוכחית תימשך רק עד אפריל והסיבות לכך הן: היו הת־ייקרויות של אריזות פח ופלסטיק; חלק מהמפעלים התבקשו לבחון את ההעלאות ולהלקן לשני מועדים; אם תאושר תוספת יוקר נוספת, ה־מפעלים יעלו שוב את מחיריהם.

מחריף המחסור בלחם אחיד

מאת סופר „הארץ"

המחסור בלחם אחיד, בכרות של 750 גרם, התחריף בימים ה־אחרונים בתל־אביב. המאפיות מ־ספקות כמויות קטנות בלבד. ל־עומת זה מספקות המאפיות כמו־יות בלתי־מוגבלות של לחם קי־מל ולחם פרוס.

סוגי לחם אלו הם בני 500 גרם ומחירם כפול ויותר מהמחיר לחם אחיד. המאפיות צמצמו את אספקת הלחם האחיד כיון שעל לחם קימל ולחם פרוס רווחיהן גדולים יותר.

מקורות במשלחיים העוסקים בבר־שא אמרו בתגובה, כי „לא ידוע להם" על המחסור בלחם אחיד וכי לא קיבלו תלונה על כך.

בבדיקה שערך סופר „הארץ" אתמול התברר, כי שקילות בחנויות מצאו: ליש חוסר משק־קל בכמה סוגי לחם. כך ל־משל, בשקילה כל להם לבן הוא 710 עד 730 גרם, במקום 750 גרם כדרוש.

המקורות המשלחתיים הגיבו באמ־רם, כי מי שיגלה חוסר משקל יכול להגיש תלונה.

נדחו ערעורים על חוקיות הבחירות לעירית נתניה

(צ). לאחר דיון ממושך בהש־תתפות סוללה של פרקליטים וב־נוכחות רבים מאישי הציבור ב־נתניה, החליט השופט המחוזי מר שלמה לובנברג לדחות כמה מ־ערעורי הבחירות לעיריית נתניה. הדיון לגבי ערעורים אחרים לא הסתיים ונדחה למועד מאוחר יו־תר.

אמש עמדה מועצת העיריה של נתניה להתכנס כדי לבחור בראש העיריה. סגן פרקליט מחוז המרכז, עו״ד גבי שרה סירוטה, ציינה בעת הדיון בבית המשפט כי לפי החוק, היום (אתמול) היה המועד האחרון שבו חייבת מועצת העיריה להתכנס ולבחור בראש עיריה חדש — גם אם תלויים ותלוטרים ערעורי בחי־רות.

השופט לובנברג העיר, כי הוא החיש את הדיון בערעורים, כדי למ־נוע מצב שבו תתכנס מועצת העיריה ותתחיל לפעול וזמן קצר לאחר מכן יבוטלו הבחירות. אולם עקב ריבוי הערעורים, שמספרם עלה לשמונה, והטיעונים הממושכים, לא הספיק השופט להחליט בכל הערעורים, על אף שישב בדיון עד אחר הצהרים.

שני ערעורים

שני הערעורים שהתבררו הוגשו נגד רשימת הליכוד. המבקשים מן המפלגה הדתית המלוכדת (בג) ביק־שו לפסול את רשימת הליכוד או ל־בטל את הבחירות. השופט לא נענה לכך וקבע, כי הרשימה הוגשה כ־דין.

השופט דחה את הטענות כאילו ראש עירית נתניה, מר עובד בן־צבי, זייף את רשימת המועמדים וקבע, כי אלו טענות פוליטיות ולא משפטיות. ציין השופט: „מה חטאו של מר בן־צבי? שהוא הגיש רשימה של הל סעם לפי טעמו ולא לפי טעמו של מרכז הסיעה בתל־אביב". השופט קבע, כי אין זה מתפקידו ל־החליט אם רשימת מועמדים לרשות מקומית צריכה להקבע על־ידי מרכז המפלגה או על־ידי הסניף המקומי שלה. זה ענין למקח וממכר פוליטי, קבע השופט לובנברג.

לאחר שדחה את הערעורים הרא־שונים קבע השופט עדויות לגבי טענה ארוכה של טענות כלפי הפרו־טוקולים של ועדות הקלפי. העידו אחד המערערים מר עמוס חיון, וכן פקיד הבחירות לנתניה מר משה גלזנר ויו״ר ועדת הבחירות עו״ד שלמה בר טוב.

ד״ר אברהם בר־מנחם ראש עירית נתניה

עם סגירת העמוד נמסר, כי ד״ר אברהם בר־מנחם (המערך) נבחר אמש לראש עירית נתניה. בעד בחי־רתו הצביעו 10 חברי הקואליציה: 5 — מהמערך; 4 — מהסיעה הד־תית ו־1 מל״צ.

נפתח רחוב אשכול בת״א לויסות תנועת הרכב בכביש הרצליה — חיפה

מאת סופר „הארץ"
לענייני תחבורה

בנסיון להקל על תנועת הרכב ב־יציאת הת״א בכביש הרצליה — חיפה, נפתח בימים אלה לתנועה, אם כי באורח לא רשמי, רחוב אש־כול (בין תכנית ל' לשדה־דב) ובו כביש דו־מסלולי רחב לאורך של 2.25 ק״מ, המתחבר לגשר אבן גבירול.

כביש זה נסלל על ידי עת״א, ב־מסגרת תכנית לסלילת כבישים ב־איזור כדי להוריד את עומס התנועה בכביש חיפה. במסגרת זו סוללים

זה עתה הופיע
נרקיס וגולדמונד
מאת
הרמן הסה

ספר זה הוא הרומן המפורסם ביותר של הסה. בלבוש סיפורי קוסם עוסק הסה בנושא כליוה אותו כל חייו. הניגוד בין חיי הבדידות לבין ההתמכרות ליצרים. נרקיס וגולדמונד הם ידידים אך שונים זה מזה בתכלית השינוי. נרקיס הוא הנזיר המלומד והחכם וגולדמונד הוא האמן בעל היצרים החזקים.

תוך כדי קריאת הספר עובר הקורא יערות והרים, ערים וכפרים המתוארים בשלל צבעים מכסה. רומנטיקה ורי־אליזם חברו כאן יחדיו. התוצאה היא אחת מיצירות המופת של הרמן הסה. המובאת עתה במהדורה מחודשת לקורא העברי.

ש
הוצאת שוקן / ירושלים ותל־אביב

גלריה יודפת
רשום
אביבה אורי — מיכה אולמן
אריה אזן — יוסף אשר
ג'ון בייל — יוסף הירש
פנחס כהן גן — אליעזר קרום
דיזנגוף 190, תל־אביב, 1—10, 20—17

„אגד"
אגודה שיתופית לתחבורה בישראל בע״מ
משאל החברים בנושא איחוד „אגד" - „דן"
יתקיים ביום שלישי 26.2.74
שעות ההצבעה בקלפיות השונות פורסמו בעלון הפנימי ועל לוחות המודעות בכל סניפי „אגד" בארץ
החברים בשירות פעיל
יוכלו להשתתף במשאל במקומות ובשעות כפי שיובא לידיעתם על ידי מפקדי יחידותיהם
הנהלת „אגד"

המבריא בע״מ
מעון לפנסיונרים - כפר־סבא
מזמין הורים ופנסיונרים
לבלות את חופשת חג הפסח
עם סדר מסורתי
✶ מזון משובח בהשגחת הרבנות
✶ שרותים מודרניים מעולים
כל זאת בבנין בעל אדריכליות מודרנית, עצוב ותכנון פנים נאה, המקנה נוחיות מקסימלית
פרטים: המבריא בע״מ
רח' רופין 15
כפר־סבא
טל. 927785, 4—928131 בין 18.30—08.00

THE ONLY OUTLET IN ISRAEL
Authorized to sell
Fashion Creations by
Emilio Pucci — Firenze
Courrèges - paris
JUST ARRIVED FROM FIRENZE & PARIS
LATEST FASHION CREATIONS & ACCESSORIES
AVAILABLE AT OUR FASHION HOUSE
OLD JAFFA, 13 NETIV HAMAZALOT, TEL. 824336 OPEN 10-13, 21-23

יבוא באופנה
חליפות מובחרות
לגברים ולגברות
שנידמן
3 קומות של אופנה
דיזנגוף 128, ת״א

הכל בכל בלוח הכפול
ראה עמודים: 6, 7, 8, 15, 17, 18, 19, 20, 21
הלוח הכפול

חייל משוחרר.
ביום א' 24.2.74, החל משעה 09.00
אתייצב
לפני לשכת ראש הממשלה בירושלים
כביטוי לתביעה לכיבוד עקרון האחריות המיניסטריאלית והחלתו על שר הבטחון.
אני קורא לך, אתה שנשאת בעול המלחמה,
להתייצב עמי בהפגנתי
מוטי אשכנזי

סוכנות משנה
„פורד" רמת־גן
מציעה למכירה
קורטינות, אסקורטים וטרנזיטים
תוצרת אנגליה וכל סוגי רכב תוצרת „פורד"
במחירים מוזלים ושרות מצויין
הספקה מיידית עם היבת הילובים רגילה
פרטים: מ. רחובות בע״מ
רמת־גן, רח' ז'בוטינסקי 111, טל. 797882

חברה ציבורית גדולה
מחפשת
שטח של כ־10 דונם
בסביבות פתח־תקוה קרית אריה
בא בחשבון גם שטח חקלאי
בגבול אזור תעשיה
בהצעות עם ציון גוש, חלקה ומחיר נא לפנות
לת.ד. 23048 תל־אביב

מלון מלכת שבא
QUEEN OF SHEBA HOTEL
✶ ✶ ✶ ✶
מבצע נופש באילת
1.4.74 - 1.2.74
לינה וארוחת בוקר
40 ל״י ליום
(כולל מיסים)
לרשותכם: ✶ בריכת שחיה ✶ סנק־בר
✶ מסעדה מפוארת ✶ בר אקסקלוסיבי
לאנינ־טעם ✶ מגרש טניס
[15 ל״י לארוחה] ושירות מעולה
פרטים במלון 3/059—2111/2, ואצל סוכני הנסיעות

דנאיה
DANAYA
אופנת עור עילית
בקרו וראו את מבחר בגדי העור האקסקלו־סיביים לנשים ולגברים.
עכשיו אנו מעניקים
20% הנחה
על מחירינו הישנים!!
חנויות „דנאיה" פתוחות בין השעות 9.00—21.00
תל־אביב: רח' ממלי 7, טל. 234471
רח' הירקון 160, טל. 240489
ירושלים: רח' הלל 23 (בנין המכש"ר) טל. 232619

להשכיר
א. קומת משרדים בשטח 250 מ״ר בככר המדינה בת״א.
ב. דירה בת 4 או 5 חדרים באיזור הטוב ביותר בת״א.
חניה מובטחת
פרטים:
אוזיל ציטרין מודלסברג
ככר מלכי ישראל 5, ת״א, טל. 224514
בשעות 8—1 לפנה״צ, 4—7 אחה״צ

בירושלים דרושות דירות בשכ״ח לתקופות קצרות
פנה אלינו
לין־דר
חברה לנכסים והשקעות בע״מ
רח' שמאי 12 כניסה ב'
טל. 233778 ירושלים